07/2019

De WIJkrant

Rivierenbuurt / Spuikwartier

“De meiden van 10 tot 12 jaar zijn in 2017 tweede van Nederland geworden. Dat is echt heel goed”

Lees meer over hoe Tommy Frensch de kinderen op het deltaplantsoen enthousiast maakt voor sport op p. 14 & 15

WIJkrant bewoners
Rivierenbuurt/Spuikwartier

21e jaargang – nummer 127 - juli 2019
Verschijnt 6x per jaar.
De WIJkrant wordt huis aan huis bezorgd.
Nabezorging op dinsdagochtend via
tel. 070-8200187 of info@brs-denhaag.nl

Redactie:
Roberto Dresia
Hetty Gijzen
Joop Passchier
Cora van der Veere (eindred.)
Ricardo Buitinga (hoofdredacteur)
Marloes van den Heijkant
Rachel van der Veen (bewonersondersteuning)
Vormgeving: Tanja Baars
Fotografie: Steven Scholten Drukwerk: Smiet Grafisch
Totaal BV Redactiewijkkrant@brs-denhaag.nl

Advertentietarieven:
per keer, op basis van heel jaar,
hele pagina € 300,--
achterpagina € 400,--
halve pagina € 150,--
kwart pagina € 75,--

Advertorials per keer op afspraak
Heeft u vragen of opmerkingen:
redactiewijkkrant@brs-denhaag.nl
Inleveren kopij nr.128 (uiterlijk vrijdag 27 september):
redactiewijkkrant@brs-denhaag.nl
© Auteursrecht redactie wijkkrant Rivierenbuurt/
Spuikwartier

Informatie & Service

Klachten/schademeldingen in de openbare ruimte
Gemeentelijk contactcentrum
www.denhaag.nl tel: 14070
Of met de BuitenBeter app

Politie geen spoed: 0900-8844
Politie/Brandweer/ambulance: 112
Meld misdaad anoniem: 0800-7000

Wijkagenten:
Tamar Pronk tamar.pronk@politie.nl en
Arthur Stijnen: Arthur.Stijnen@politie.nl

Spreekuur wijkagent
elke donderdag van 15.30 – 16.30 uur en
1e dinsdag van de maand 19.00 – 20.00 uur
Zaanstraat 25

Senior GGP Jeugd B.J.H. Klaver (Ben)
Hoefkade 350, 2526 CH Den Haag

Dierenambulance & hospitaal Den Haag 070-3282828

Algemeen Maatschappelijk werk
tel: 070-4248000

Spreekuur HaagWonen
1e dinsdag van de maand 19.00 – 20.00 uur
Zaanstraat 25

O3 Centrum Rivierenbuurt
Zaanstraat 25
tel: 070-8200182

Juridisch Spreekuur 070 Watt
di. 14.00- 18.00 uur
Pletterijkade 15-28
tel: 070-7444070

Buurtkerk Havenlicht
elke 4e zondag van de maand 14.30 – 16.00 uur
Zaanstraat 25

Huisartsen Gezondheidscentrum de Doc
Boomsluiterskade 299
tel: 070 3824777

SMASH – huisartsenpost voor spoed
tel: 070-3469669

Apotheek de Volharding
Boomsluiterskade 299
tel: 070-3153636

Veilig Thuis Haaglanden Waldeck Pyrmontkade 872
tel: 0800-2000
24/7 bereikbaar

Haagse wijk- en woonzorg, thuiszorg
tel: 070-3795000
www.hwwzorg.nl
24/7 bereikbaar

Wijkverpleegkundige Marije Berkel
06 82010107 di. – do. – vr.

Tandartsendienst spoedgevallen nacht/weekend
tel: 070-3110305

Dierenartsen weekenddienst spoedgevallen nacht/
weekend tel: 070-3110307

Zebra Welzijn
Zaanstraat 25
tel: 070-8200184

Redactioneel

Deze WIJkrant is het nummer van de verbazing. Het begon al met de vraag van mijn zoon van 9: “wat is het hoogste gebouw van Den Haag, pap?” Wij zoeken. Dat zijn dus de torens van het Ministerie van Justitie en Veiligheid en van het Ministerie van Binnenlandse Zaken. De rode en de witte zijn allebei 146 meter hoog. Maar dan ga je verder kijken. Wat blijkt: er komen de komende vijf jaar nog eens 21 torens bij in onze stad. En vooral rondom onze wijk. De twee hoogste komen op het Rijswijkseplein. Eén van 180 meter en één van 160 meter. Mijn verbazing is groot, zeker als je ondertussen bezig bent met een project tegen hittestress en andere buurtbewoners met vergroenen van de wijk, mobiliteit en CO2 uitstoot. Deze torens gaan niet helpen, vermoeden we. Dus een correspondent op pad gestuurd, want er was een open avond van het Central Innovation District. Wat dat allemaal is, vindt u op pagina 4. Gelukkig daarnaast een verhaal over onze toekomstige naaste buren: verbazing over hoe mooi het Spuiforum (OCC) wordt. Ook wel hoog, maar goed. Daarnaast verbazing over een verdwenen ophaalbrug. Verbazing over Heerlijke restaurants in de wijk, en over mooie bewoners met een hart voor cultuur en kinderen.

Kinderen zelf die zich verbazen over pannenkoeken en de Kinderwerkplaats. Verbazing over klachten die niet of heel laat worden gehoord. Benieuwd of u na het lezen net zo verbaasd bent als wij dat waren...

Namens de redactie,
Ricardo Buitinga

In deze krant

Redactioneel 3
Wijk in ontwikkeling 4
Makeover 7
In gesprek met Babette Wagenvoort 8
SMAK = smaak 11
Kijk goed naar de effecten van de plannen 13
Streetsport en Krajicek Foundation helpen jongeren in de wijk 14
Ex- inbreker geeft tips op inbraakpreventieavond 16
Coöperatie EVA helpt vrouwen vooruit 18
Geslaagd uitje naar de Biesbosch 21
De Kinderwerkplaats brengt kinderen in aanraking met tecchniek 23
Poetry in the Park 2019 24
Nieuwe verzorgingshuis krijgt groen dak en tuin 25
Asociaal gedag in parkje Hekkelaan tussen nr. 6 en 8 26
Koningstunnel alweer open op 26 augustus 26
Eerste AED in de wijk 26
Inbrekers gaan niet op reis 27
Wijktijgers 28

Wijk in ontwikkeling

Tekst: Ricardo Buitinga, Cora van de Veere

De komende jaren gebeurt er van alles in en rondom onze wijk. Het Spui theater (OCC) wordt afgebouwd, bij de beide treinstations komen nieuwe hoge gebouwen en de Binckhorst wordt ontwikkeld tot woonwijk. Deze veranderingen hebben allemaal gevolgen voor de leefbaarheid. Tegelijkertijd zijn er allerlei bewoners in onze wijk die de ontwikkelingen nauwlettend volgen en zelf met initiatieven komen om de leefbaarheid te verbeteren. Het komende jaar volgen we in deze serie de ontwikkelingen op de voet. In deze tweede aflevering staan de ontwikkelingen rond de stations centraal.

Bewoners CID wijken verenigen zich
In het vorige nummer kon u lezen hoe onder de naam Central Innovation District (CID) er allerlei plannen liggen om het economisch hart van Den Haag te versterken. Deze plannen hebben effect op de werkgelegenheid, verkeer, CO2, duurzaamheid en leefbaarheid van de wijken die ermee te maken hebben. Het gaat om Bezuidenhout (daar komen rond Laan van Noi twee torens van ieder zo'n 100 meter, Centrum, Rivierenbuurt en Spuikwartier. Rondom het centraal station komen ook een aantal torens en worden allerlei duurzame en verkeersmaatregelen genomen om het gebied leefbaarder en beter bereikbaar te maken. Tot slot Stationsbuurt en Laak, daar worden de komende jaren zo'n tien hoge torens gebouwd. De hoogsten bij het Rijswijkseplein zijn 180 en 160 meter hoog. Deze staan gepland op de plek van het huidige 'spiegelpaleis', de Red Technology toren. De slagschaduw valt straks over de Rivierenbuurt, de Stationsbuurt en het Schipperskwartier.
Bij navraag onder bewoners blijkt dat de meesten niet of nauwelijks op de hoogte zijn van deze ontwikkelingen en welke invloed ze er nog op hebben. Het inspraak traject blijkt voor een deel al begonnen. Hoog tijd om actieve bewoners uit deze verschillende wijken bij elkaar te roepen, bedacht de redactie van deze WIJkrant en een aantal actieve bewoners.

Wijkenbijeenkomst

Op 9 juli zijn bewoners uit Bezuidenhout, Laak, Oude Centrum, Rivierenbuurt/ Spuikwartier, Rondom het Plein en de Stationsbuurt in O3 bij elkaar gekomen. Onder leiding van buurtbewoner Otto Thors, zetten we onder elkaar wat de CID plannen voor onze wijken gaan betekenen. Ook bespraken we wat we het beste kunnen doen om zoveel mogelijk invloed uit te oefenen op de plannen die de gemeente samen met projectontwikkelaars aan het uitvoeren is. Niet onbelangrijk ook: hoe we sommige plannen kunnen stoppen of ingrijpend veranderen.

Visie?

De verbazing bij de deelnemers zit er vooral in dat een deel van de plannen in lijkt te druisen tegen bijvoorbeeld de visie van de gemeente om duurzame stad te worden in 2040. Niet bekend is of de torens straks klimaatneutraal worden opgeleverd. Ook niet of de gebouwen die ervoor moeten wijken, duurzaam (circulair) worden afgebroken. Leidt de toename van het aantal inwoners niet tot nog meer verkeer en CO2 uitstoot?

Torens

Dan is er nog de vraag over de hoogte van de torens. Die zijn allemaal hoog tot zeer hoog. Er gaan zelfs geruchten over 200 meter. Ter vergelijking: het Strijkijzer is 134 meter. De torens gaan schaduw veroorzaken, maar dat is maar één van de problemen. Het onderhoud van de liften is een ander probleem. Dat is zo duur dat alleen mensen met een wel erg dikke portemonnee daar kunnen wonen.
Hoe krijg je daar dan 30% sociale huurwoningen in? Bij de torens rondom het OCC is dat percentage al weggelaten. Dat schijnt ergens anders in de stad te worden gecompenseerd. Die torens moeten dus lager worden. Dat is maar één van de voorbeelden waarover wij spraken en kennis uitwisselden.

Een ander voorbeeld. We hadden het ook over de geplande bouw van een toren zo dichtbij, dat het Schenkviaduct moet verdwijnen. Sterker nog in een impressie tekening die we vonden stond 'get rid of this'. Dus: 'weg met dat Schenkviaduct', er stond een mooi plaatje bij met een prachtige wandelpromenade met groen op het Schenkviaduct. Misschien denkt u: 'nou dat is fijn', maar waar gaat het verkeer dan heen? Over het Bernhardviaduct en door de Koningstunnel? Of gaat het Schenkviaduct straks ondergronds? Misschien moet de gemeente toch nog eens kijken naar het verkeersplan dat eerder door bewoners uit de Rivierenbuurt-Spuikwartier is aangeboden.

Samenwerking

De conclusie was dan ook snel dat het de moeite waard is om de komende tijd te blijven overleggen en gecoördineerd in actie te komen. Waar mogelijk zullen wij onze kritiek laten horen op het stadhuis. Maar ook gaan we onze eigen visie op dit gebied proberen te formuleren. Ééntje bedacht met bewoners en niet over bewoners. Een speerpunt daarbij is het uitvoeren van een Leefbaarheids Effect Rapportage. Dat is een instrument waarmee gemeten kan worden hoe de situatie in een wijk nu is wat betreft luchtkwaliteit, verhouding bewoners tot de voorzieningen, inkomens/ beschikbare woningen, enz. Een prima maat om te zien wat de plannen van de gemeente en de project-ontwikkelaars teweeg gaan brengen in onze en de wijken rondom ons.

Vindt u het leuk om mee te denken en te doen met deze gemeenschappelijke actie over het CID, stuur dan een mail aan redactiewijkkrant@brs-denhaag.nl
We zoeken specifiek mensen met verstand van MER(Milieu Effecten Rapportage) en inspraakprocedures, mensen met ruimtelijke ordening achtergrond en iedere andere nuttige inbreng.

Lekstraat 49 2515 XA Den Haag
www.tetterosautobedrijf.nl
Tettero@zonnet.nl
Tel: 070-3853892 Mob: 06-55540074
Openingstijden: Ma - Vr:8.00-17.00 Za:8.30-12.30

! Gratis Leenauto !

In overleg ophalen ook mogelijk

APK :: Onderhoud :: Reparatie :: Airco :: Schadeherstel
In- en Verkoop Occasions

FYSIOTHERAPIE, MANUELE THERAPIE & TRAINING

BLESSURE DEN HAAG

BOOMSLUITERSKADE 299
2511 VJ Den Haag

WESTVLIETWEG 55
2491 ED Den Haag

070-3839884

0620 135 738

BLESSURE@XS4ALL.NL

WWW.BLESSUREDENHAAG.COM

Makeover

Tekst: Roberto Dresia, top visagist & Joop Gard Passchier, stylist

In deze zomer editie hebben we een aanmelding van Wendy Elisabeth Mateo Mercedes uit de Dominicaanse Republiek, die sinds 10 jaar in de Rivierenbuurt woont. Wendy, heeft twee kinderen, een dochter van 21 en een zoon van 16 jaar.

Wat vind je prettig aan de Rivierenbuurt?

De buren gaan goed met elkaar om, groeten elkaar en hebben respect voor elkaar.

Heb je hobby's?

Ja, ik sport regelmatig, ik doe gym lessen in een sportschool in het centrum.

Wat is jouw lievelingsgerecht?

MORO, dat is een tropisch gerecht, met vlees (kip) rijst, salade en bonen, een typisch Dominicaans gerecht.

Gebruik je make-up of verzorgingsproducten?

Ja dag- en nacht crèmes, soms make-up als ik op stap ga of er gewoon zin in heb. 2x per maand ga ik naar de schoonheidssalon, mijn haar wassen/stylen, en voor wenkbrauwen en huidmassage.

Wat is jouw kledingstijl?

Modern/klassiek.

Wat is jouw muziekstijl?

Merengue, musica Latino.

Wat vind je van de hedendaagse mode?

Ik hou van de kleuren rood en crème, de Latino mode is vrolijker en iets meer gedurfd.

Wat is je lievelings TV programma?

Lingo!..... en gelukkig komt het weer terug op de buis!

En Wendy.... als je president van Nederland zou zijn, wat zou je anders doen?

Iedereen de kans en mogelijkheid geven om te doen waar hij of zij goed in is. Iedereen heeft een talent en heeft recht op een gelukkig leven.

Wil je ook in aanmerking komen voor een beauty make over in de WIJkrant? Stuur dan een email naar: info@boccabacio.nl, met een reden waarom jij in aanmerking komt. Misschien word jij de gelukkige voor een dynamische make over. BOCCABACIO studio Zonweg 177 Den Haag, www.boccabacio.nl

In gesprek met Babette Wagenvoort

Tekst: Hetty Gijzen
Illustratie: Babette Wagenvoort

Een bewoner aan het woord. Dit keer beeldend kunstenaar Babette Wagenvoort. Zij illustreert o.a. voor de VPRO-gids, Hollands Maandblad en het Haagse literaire tijdschrift Extaze. Daarnaast onderzoekt ze thema's als 'natuur' en/of 'vrouwen'. Zo is ook het boek 'Een avond bij de vrouwenvereniging' ontstaan.

In actie voor een groene, gezonde buurt

Bij de oprichting van het Platform Groen in onze buurt kwam ik Babette tegen. Ook zij houdt van groen. Zo maakte ze een ontwerp voor de geveltuinen rond de voormalige Ambachtsschool aan de Nieuwe Haven.
Ze vertelt dat gelijk met de vergroening in de Pletterijstraat en de Nieuwe Haven, de gemeente bewoners vroeg wie er ook een geveltuin wilde. Het enthousiasme was groot. Babette stelde de randvoorwaarden op en maakte een voorstel. Het resultaat is mooi en duurzaam door het gebruik van biologische aarde en -compost. Ieder seizoen andere planten: wilde hyacinten, verwilderde tulpjes, vaste, veelal witte planten. Haar ervaring met een volkstuin kwam goed van pas.

'Veel groen is gezond'

Bomen op de Nieuwe Haven zorgen voor een betere luchtkwaliteit, verminderen de hitte. Iedereen die wil, kan een bijdrage leveren aan een beter milieu', aldus Babette.
Denkt u: 'Ik wil ook zo'n geveltuin?' Zie: https://www.denhaag.nl/nl/in-de-stad/natuur-en-milieu/duurzaamheid/geveltuinen.htm

Een verborgen vrouwenwereld

Babette kwam toevallig in een hoedenmuseum in Andijk terecht. Daar ontmoette ze een vrouw die iets ging vertellen over hoeden aan een vrouwenvereniging in De Lier. Haar interesse in Katholieke-, Protestantse- en algemene vrouwenverenigingen, vroeger plattelands-vrouwenverenigingen, was gewekt. Een onbekende wereld, waar op zo'n avond al gauw 200 vrouwen bleken te komen.

In het verleden speelden geloof, voorlichting, educatie en emancipatie een grote rol in vrouwenverenigingen. Is dat in 2019 nog steeds zo?

Babette bezocht tien verenigingsavonden in het Westland, een streek representatief voor de vrouwenverenigingscultuur in het land en maakte er samen met Lokien de Bie een boek over: 'Een avond bij de vrouwenvereniging'. Babette tekende en Lokien interviewde de vrouwen en maakte de tekst voor het boek. Babette vertelt erover: 'Lokien's aanpak gaf mij de kans om in de tekeningen alle vrijheid te nemen. Mijn standpunten en perspectieven hoefden niet foto-realistisch te zijn, omdat Lokien's journalistieke tekst duidelijk maakt dat het boek gaat over iets dat werkelijk bestaat. De tekeningen én de tekst zijn een ode aan een - langzaam verdwijnend - Nederlands cultureel fenomeen'.

Voor meer informatie: ISBN 9789462263161, devrouwenvereniging.nl;
Meer weten over Babette: babettewagenvoort.com

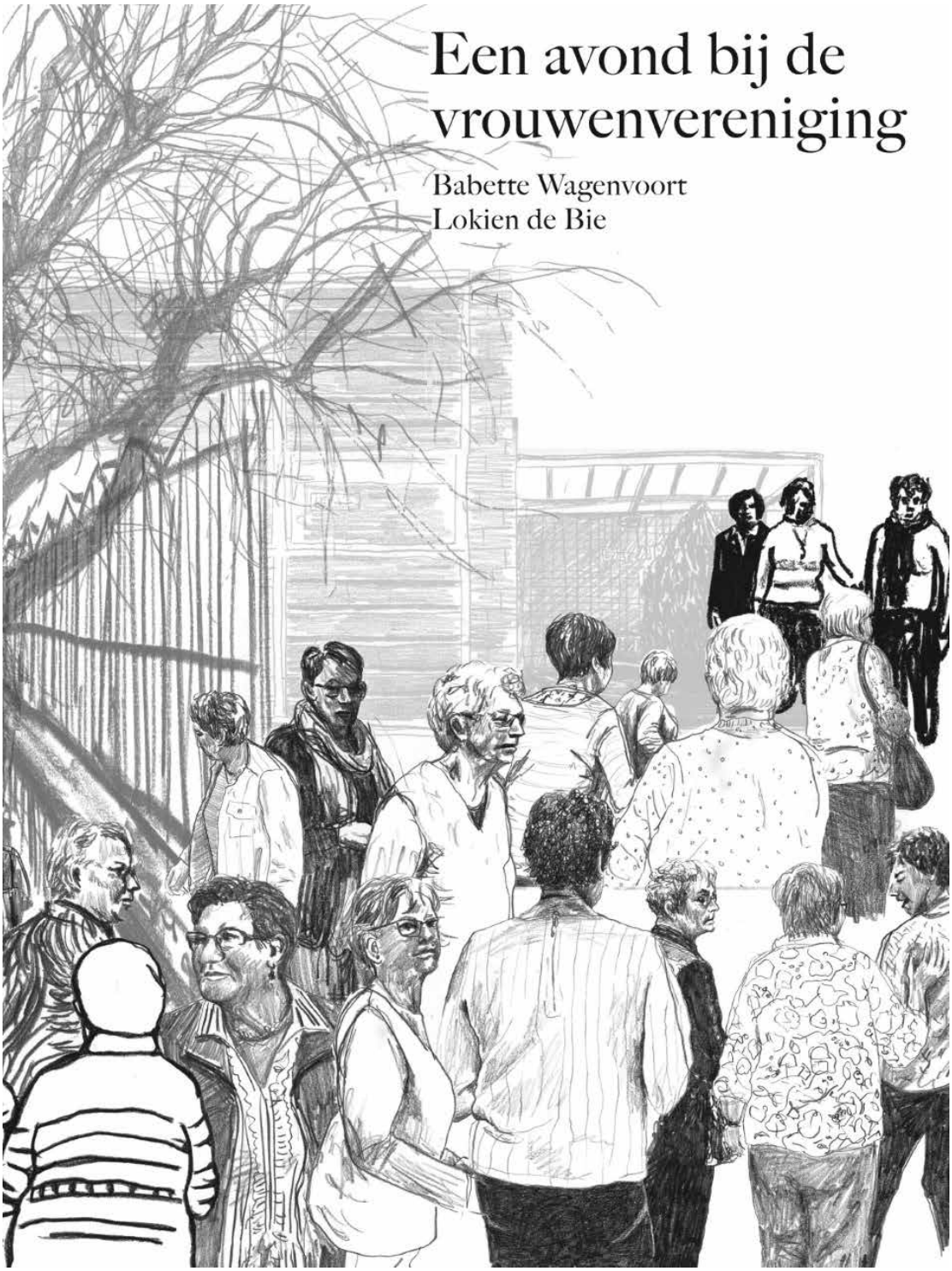

Boeddhistisch Centrum Haaglanden

Uilebomen 55
2511 VP Den Haag
06-8345 7920
info@bchaaglanden.nl
www.bchaaglanden.nl

Stadscentrum voor meditatie en boeddhisme. Introductie en verdieping gericht op de toepassing in het dagelijks leven.

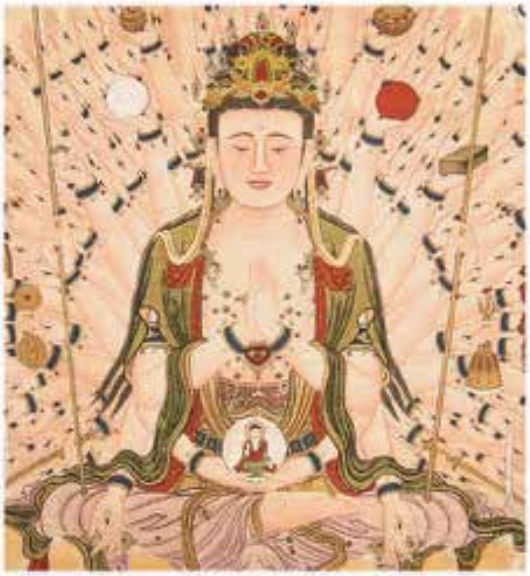

Activiteiten:
- cursus Leren Mediteren
- jaarcursus Meditatie & Boeddhisme
- vervolg- en verdiepingsavonden
- ochtendmeditatie
- leesgroepen
- retraites
- stiltewandelingen
- incidentele activiteiten

SMAK = smaak

Tekst: Hetty Gijzen

Bent u wel eens in de nieuwe zaak onder het Stadsbaken geweest? Zeker doen, want twee broers hebben daar vorig jaar een zaak geopend met kwaliteitsproducten uit Slavische landen als Georgië, Moldavië, Oekraïne en de Baltische staten. Zij noemden het SMAK, wat smaak betekent.

Traditionele producten

De broers komen uit Zaporizhia, een stad aan de oostkant van de Oekraïne bij de rivier de Dnipro. Ze spreken Russisch, maar ook vloeiend Nederlands want zij zijn grotendeels opgegroeid in Voorburg. Ik word hartelijk ontvangen door Roman en Sergei. Ze geven mij een rondleiding en vertellen mij dat ze natuurlijke- en kwaliteitsproducten verkopen. Zo komt de honing uit Rusland, het bier uit Tsjechië en de wijn uit Georgië en Moldavië. Veel producten zijn bijzonder, zoals sausen uit Armenië en Azerbeidzjan en traditionele pruimensaus, maar ook granenpap van boekweit. Die is licht geroosterd waardoor het een mooie smaak krijgt. Ook is er ongeraffineerde zonnebloemolie en mosterdolie en een variatie aan ingevroren bessen, koekjes, taarten, brood, zuivel te koop. Enfin, heel gevarieerd.

We lopen verder langs de worsten. Sergei vertelt dat in de Oekraïne worst en spek op traditionele manier wordt gerookt. Toen mensen nog geen koelkasten hadden, konden zij het vlees dan langer bewaren. We lopen door naar de vis: gezouten en gedroogde vis, koud gerookte forel, zalm en makreel en de verschillende kleuren kaviaar van steur, zalm en snoek.

Een Lunchroom met kvas en wareniki

Je kunt ook gaan zitten voor koffie of thee, of kvas drinken, een Slavische traditie. Het is limonade op basis van roggebrood, maar zonder alcohol. Of chinkali, wareniki of pelmeni eten: dumplings met vlees, groenten en/of kaas.

Bij ónze kvas en wareniki vertellen de broers de prachtigste verhalen over Russische tsaren, Kozakken en het verhaal van de doktersworst. Daar meer over weten? Ga zelf even lunchen bij de broers. U krijgt een gastvrij onthaal. Of, bij haast koffie om mee te nemen.

Sergei: ‘Wij wilden graag iets samen doen. Iets geven aan mensen in Nederland. Het is leuk als zij meer weten over de Oost-Europese keuken. We laten hen kennismaken met nieuwe smaken’.

SMAK, Slavische foodstore en café, Spui 300.
7 dagen in de week geopend.

APOTHEEK DE VOLHARDING

Apotheek de Volharding, uw apotheek in de wijk, met nieuws over de apotheek en tips om u beter van dienst te kunnen zijn:

VAKANTIEVOORBEREIDING

Op dit moment is de regio Den Haag zich aan het voorbereiden op de vakantie. Stress, want alles moet op tijd geregeld zijn. In de apotheek voelen we dat als geen ander, u wilt immers uw medicatie op tijd in huis hebben voor uw vertrek.

ENKELE TIPS VAN UW APOTHEEK

Tip 1: Zorg dat u tijdig uw medicatie besteld en niet 1 of 2 dagen voor vertrek. De apotheek heeft niet alles op voorraad en het kan ook zijn dat de bezorging niet op de gewenste dag aankomt.

Tip 2: Zorg dat u alles in een keer bestelt, dat voorkomt stress.

Tip 3: Denkt u aan een zelfzorg pakket voor op vakantie. Meest nodig op vakantie zijn paracetamol, pleisters, jodium, zonnebrand middelen, iets tegen insectenbeten en tabletten tegen reisziekte.

Tip 4: Neem een medicatiepaspoort mee voor op reis, denk ook aan de speciale vergunning voor opiaten en slaapmiddelen in het buitenland.
Wij wensen u een fijne vakantie!

Apotheek De Volharding
Boomsluiterskade 299, 2511VJ 's-Gravenhage
070-3153636

Leo Oorschot over CID:

Kijk goed naar de effecten van de plannen

Tekst: Cora van der Veere

Op internet vond ik een interessante tekst over de, in de komende jaren, te bouwen woningen in onze omgeving. Het zijn er duizenden. Dat is mooi, denk je. Dat betekent, uitgaande van de norm van 30%, dat er veel sociale huurwoningen bij komen. Maar: waar komen die woningen dan? In al die peperdure hoge torens?
Ik ben op zoek gegaan naar de schrijver van dat artikel. Zo kwam ik in contact met Leo Oorschot van het architectenbureau atelier PRO. Een goede bekende van de Rivierenbuurt. Hij heeft met zijn Bureau ons onvolprezen O3 ontworpen.

Leo legde uit dat het onduidelijk is wat nu precies de grenzen zijn waarbinnen de omvangrijke plannen van de gemeente zich afspelen. Kennelijk zijn er plekken waar nieuwbouw komt, maar waar dan? Worden er ook woningen of gebouwen gesloopt? Ook in de Rivierenbuurt? Welke rol spelen de bewoners die hier al wonen? Het is hoog tijd dat de gemeente openheid van zaken geeft. Over de torens en over het aantal woningen. Over voor wie die woningen bestemd zijn. Gaat het ook om middeldure huur? Komen er ook gezinswoningen? En hoe staat het met de ontwikkeling van de luchtkwaliteit? We weten al dat die nu heel slecht is en op gespannen voet staat met wonen. Ook als er, zoals de bedoeling is, veel elektrische auto's gaan rijden, betekent dat nog steeds veel fijnstof van de banden. En hoe staat het met allerlei voorzieningen als scholen voor al deze bewoners?

Een aantal maanden geleden heeft de bewonersorganisatie van de Rivierenbuurt een Leefbaarheids Effect Rapportage (LER) aangevraagd bij de gemeente. Een instrument, ontwikkeld door bewoners in het Bezuidenhout, waarmee de leefbaarheid, ook nieuwe plannen, kunnen worden doorgerekend.

Helaas schuift de gemeente de LER naar de toekomst. Ondertussen is de grond in het CID gebied al aan marktpartijen verkocht. Gevolg: straks staat de Rivierenbuurt voor voldongen feiten. De Leefbaarheid Effect Rapportage is dan mosterd na de maaltijd. Leo raadt ons aan alles op alles te zetten om duidelijkheid te krijgen over de effecten van de plannen van de gemeente op bestaande wijken. We gaan ons best doen.

Succes door de juiste sturing en begeleiding

Streetsport en Krajicek Foundation helpen jongeren in de wijk

Tekst Ricardo Buitinga

Boven dit verhaal staat: Riviervizier. Eigenlijk hebben we nooit uitgelegd wat dat betekent. Het is heel simpel. In deze twee pagina's in het hart van de WIJkrant zetten we bewoners uit onze wijk in het zonnetje. Na één van onze oudste bewoners, de stadsdeelwethouder en onze schoonmaakploeg, is het de beurt aan Tommy Frensch. Hij werkt voor Streetsport en de Krajicek Foundation op het Deltaplantsoen.

Zo'n vijf jaar geleden werd het Krajicek plein opgeleverd. De belofte was dat mensen uit de wijk zogenaamde scholarships van de Krajicek Foundation zouden krijgen. Ze zouden hun studiekosten betaald krijgen en in ruil daarvoor 100 vrijwillige uren besteden aan activiteiten voor de wijk. Meestal gaat het om sportactiviteiten op een Krajicek plein of court. Tommy Frensch heeft zo'n scholarship. Hij is deels in dienst van Streetsport en van de Krajicek Foundation. Hij werkte op verschillende pleinen in Den Haag en staat nu iedere maandag tot donderdag vanaf 18:00 uur op het Deltaplantsoen. Dan geeft hij de jongens en meisjes les in allerlei sporten. Van voetbal, skaten en basketbal tot tennis, en van alles eromheen. Ook geeft hij les op scholen met zijn eigen bedrijfje Frensch Life. Het liefst wil hij een voetbalschool starten in Brazilië, want: "daar hebben ze het echt hard nodig."

Euro in de pot

Deze avond staat hij op zijn gemak een balletje hoog te houden tussen een aantal jongens. Hij geeft voor en de jongens proberen gelijk vanuit de lucht de bal in het doel te koppen of te schieten. Als het lukt, verliest de keeper punten. Als het niet lukt, moet je zelf keepen. "Dat heet tienen. Vroeger speelde ik dat heel vaak met mijn vrienden. Dat kenden ze niet, maar ze vinden het geweldig", vertelt Tommy. Dat is duidelijk zichtbaar en je ziet ook dat de jongens een behoorlijk voetbalniveau hebben. "Als jongens en meiden hier komen ga ik kijken welke sport ze leuk vinden. Vervolgens gaan we daarmee oefenen. Na een tijdje maken we teams. Het idee is om kinderen structureel beter te maken. We kijken dan ook naar gedrag en bijvoorbeeld hoe vaak ze komen. Ik ben niet heel streng, maar er zijn wel duidelijke regels. Dat moet ook. Zo is schelden een euro in de pot, maar gelukkig gebeurt dat hier minimaal."

Tweede van Nederland

Deze aanpak leidt ertoe dat kinderen terug blijven komen en weten waar ze aan toe zijn. En tot mooie ervaringen. Zo heeft een aantal jongens en meisjes al wedstrijden mogen spelen in 'Het Kasteel', het stadion van voetbalclub Sparta in Rotterdam en vorig jaar in de Amsterdam Arena, het stadion van Ajax. "De meiden van 10 tot 12 jaar zijn daar in 2017 tweede van Nederland geworden. Dat is echt heel goed. Nog mooier: ze zijn nu samen bij voetbalvereniging VUC in Bezuidenhout, een meidenteam. Sommigen konden nog nauwelijks voetballen toen ze hier begonnen", vertelt een enthousiaste Tommy. De jongens doen het ook goed. Zij werden 5e in 2019. Een paar zijn via het pleintje al doorgestroomd naar ADO, Sparta en Ajax.

Ontmoeting met Krajicek

Een paar blijken ook verrassend goed in tennis. Zij speelden regionale finales in Zoetermeer en mochten mee naar AHOY in Rotterdam waar ieder jaar het ABN AMRO tennistoernooi wordt gehouden. Daar konden ze ook de naamgever van het plein, Richard Krajicek ontmoeten. Zo sta je op het Deltaplantsoen en zo geef je Nederlands enige Wimbledon kampioen een hand. "Het is mooi om zo via mijn scholarship actief te zijn in mijn eigen wijk. Ik groeide op bij het Lamgroen en woon nu bij het Huijgenspark. Toen ik zo oud was, werd er veel op straat gevoetbald, maar kreeg je dit soort kansen niet. Het is echt belangrijk. Ook als het slecht weer is, ben ik hier. Dan zitten we soms met vijftien man in het Hopje. Dan help ik ze met huiswerk. Ze spelen dan taalspelletjes op mijn telefoon. Dat vinden ze geweldig."

Toch zou Tommy er nog meer willen uithalen. "Met de juiste sturing en begeleiding kun je veel bereiken. Dus het is fijn dat er een nieuw Hopje komt, maar ik ben bijvoorbeeld ook bezig met meer faciliteiten op het plein. We hebben nu al een tafeltennistafel. Maar ik wil ook schommels voor de jongsten", sluit Tommy af.

Groot succes:
Ex- inbreker geeft tips op inbraakpreventieavond

Tekst en foto: Buurtpreventieteam

Op 27 juni heeft het Buurtpreventieteam Rivierenbuurt samen met de Gemeente en de Politie een inbraakpreventieavond georganiseerd in O3. Speciale gast: ex-inbreker Evert Jansen. Hij is o.a. beroemd van tv-shows enige tijd geleden. Evert vertelde niet alleen zijn verhaal als ex-inbreker, maar hij liet zien - ook met voorbeelden uit de Rivierenbuurt - hoe makkelijk we het inbrekers soms maken. En vooral ook wat we moeten doen om inbraak te voorkomen. Ruim 50 deelnemers luisterden ademloos naar het verhaal van Evert.

Gelegenheid maakt de dief

Veruit de meeste woninginbraken worden gepleegd door gelegenheidsdieven. Zij maken graag van de gelegenheid gebruik. Een keukentrap in de achtertuin, een kliko zodat ze naar hoger gelegen ramen kunnen klimmen. Evert geeft veel tips: wacht als je een automatische poort doorrijdt tot hij dicht is, zodat niemand naar binnen kan glippen. Zorg voor goed hang- en sluitwerk en draai de sleutel echt op slot. Een dief loopt in minder dan 10 minuten je hele huis door en steelt veel van voor jouw belangrijke spullen.

“Mensen zeggen dat ze goed beveiligd zijn, maar ze schrikken als ik hen de sleutel die in een openstaande achterdeur zat, aan de voordeur aan ze geef”, vertelt Jansen. Voorafgaand aan de inbraakpreventieavond maakte hij een ronde door de wijk. “Mensen vergeten vaak dat het niet alleen gevaarlijk is om de schuur open te laten staan, maar dat inbrekers ook met een ladder in datzelfde schuurtje zo het dak op klimmen en het huis binnendringen via een openstaand raampje.” Jansen zag veel onveilige situaties in de Rivierenbuurt. “Bijna niemand heeft mij aangesproken en niemand heeft de meldkamer gebeld tijdens mijn ronde.” Hij geeft weer een tip: “Altijd contact maken. Zodra je een onbekende die mogelijk zo’n gelegenheidsinbreker is, groet, weet hij dat je hem in de gaten houdt en ziet hij er sneller vanaf.”

Ex-boef

Evert leefde achttien jaar op straat en is in talloze huizen binnen geweest. “Ik had geld nodig voor mijn heroïne- en cocaïneverslaving. Het begon met winkeldiefstal en toen dat niet meer voldeed, ben ik gaan inbreken. Ik nam alles mee wat geld op kon leveren: cheques, paspoorten, sieraden, apparatuur. Voor één van de inbraken heb ik vier jaar in de gevangenis gezeten, maar dat hielp niet. In de gevangenis leer je alleen nieuwe technieken. Er ontbreekt begeleiding om aan jezelf te kunnen werken”, legt Jansen uit. Toen hij uit de gevangenis kwam, had hij een bijzondere ontmoeting. “Ik ben koffie gaan drinken bij de mensen waarbij ik ooit in had gebroken. Ze hadden mij bezocht in de gevangenis. Ze wilden graag weten waarom ik het gedaan had. Waarschijnlijk hadden ze gedacht dat ik nooit echt zou langskomen, maar ik heb het toch gedaan.”

De boef besluit in 1998 dat het genoeg is. “Ik was een slechte jongen geworden door de drugs. Ik was het goede pad, mijn familie en vrienden allemaal kwijtgeraakt. Toen ben ik in therapie gegaan en afgekickt. Sinds die tijd heb ik nooit meer een terugval gehad, voor 99% ben ik er zeker van dat het nooit meer gaat gebeuren. Er is altijd die ene procent, waardoor ik besef dat het ooit zo is geweest.”

Evert Jansen Preventie

Jansen straalt, hij is echt gelukkig. “Ik ben blij dat ik samen kan zijn met mijn vrouw en onze zoon. Ik voel mij rijk als ik mensen raak met mijn verhaal en voorlichting geef over drank, drugs en inbraak. Ik werkte negen jaar bij Stichting Veiligheid & Preventie en nu zelfstandig als Evert Jansen Preventie’, zegt hij vol trots. Hij heeft dan ook één grote wens. “Dat de wereld inbraakvrij wordt en dat er voor verslaafden een ommekeer komt in het leven.” Hij heeft nog steeds contact met oude vrienden. “Ik wil hen eruit trekken. Zij zijn trots op mij, ik ben hun grote voorbeeld.”
Na afloop gaf de gemeente nog extra informatie.

Coöperatie EVA helpt vrouwen vooruit

Tekst: Ricardo Buitinga

Esther Langen, uit de Rivierenbuurt, maakt op haar vijftiende al armbandjes en kettinkjes. Deze passie is nooit verdwenen en ligt aan de basis van het ontstaan van Coöperatie EVA. Esther richtte de coöperatie begin 2018 op met Laura Jongejan. De coöperatie helpt inmiddels 17 vrouwen uit de bijstand naar het ondernemerschap.

Het begon dus allemaal met armbandjes en sieraden. In het buurthuis gaf Esther iedere woensdagochtend sieradenworkshops aan vrouwen die het moeilijk hadden. Sommigen waren naar Nederland gevlucht, anderen waren eenzaam of zaten in de schuldsanering. “Het met je handen bezig zijn in combinatie met praten met elkaar, leidt ertoe dat je minder piekert en ondertussen ben je iets moois aan het maken”, vat Esther de workshops bondig samen. De workshops zijn er nog steeds, iedere woensdag. Nu in het pand van Coöperatie EVA aan het Buitenom 6.

De kracht van samen

De vrouwen gaven tijdens de workshops aan, dat ze eigenlijk wel meer wilden. Zo gezegd, zo gedaan. “We gingen naar markten om daar onze spullen te verkopen. Dat was heel leuk en leerzaam, maar leverde niet veel op. We gingen vaak met vijf en verkochten dan ieder te weinig om er echt wat aan te verdienen.” ‘Hoe krijgen we dat dan wel voor elkaar?’, was toen de vraag. Het bleek dat ontwikkelingssamenwerkingsorganisatie Cordaid een programma had dat coöperatief ondernemen ondersteunde. Hier kwam Esther achter tijdens haar werk als fondsenwerver. “Ik zat de hele dag achter de computer om mooie projecten aan te vragen voor anderen. Ik wilde liever zelf projecten uitvoeren en achter mijn computer vandaan.”

Dat was het moment dat Esther via een wederzijdse vriendin Laura tegenkwam. Laura: “Ik ben begonnen met kindertheater bij O3. Daarvoor coachte ik mensen bij de Stichting Yasmin. Esther en ik wilden allebei vrouwen helpen hun eigen kracht te laten ontwikkelen door ze samen te laten werken. Als je samen bent, ben je sterker. De vrouwen die hier komen, denken vaak dat ze alles alleen moeten doen. Wij wilden ze een veilige omgeving bieden. Waar ze zo laagdrempelig mogelijk aan de slag konden met hun eigen ideeën”, aldus Laura.

Groei

Zo ontstond het idee voor Coöperatie EVA. Er volgde een periode van werving waarbij vrouwen werden gezocht die ondernemend waren en een plan hadden van wat ze wilden gaan doen. Toen ze er daar tien van hadden gevonden, stapten ze op 18 januari 2018 naar de Kamer van Koophandel en schreven zich in. Ze startten in O3 “waar we soms in de dokterspraktijk zaten omdat het gebouw vol zat”, aldus Laura. Vanaf die tijd is het snel gegaan. Inmiddels is EVA met hulp van gemeente, het Kansfonds en andere partijen gegroeid naar 15 leden en huren ze een pand aan het Buitenom.

programma EVA

27 juli Welness markt

de 2e en de 4e zaterdag van de maand is er Mama Café (10 en 24 augustus)

Iedere woensdag vanaf 10.00 uur is er een sieradenworkshop

Openingstijden:

woensdag tot en met vrijdag van 10.00 tot 16.00 en op zaterdag als er activiteiten zijn.

Toekomst

Daar vind je nu onderneemsters in beauty, healing, theater, coaching, boeken en persoonlijke cadeaus zoals bedrukte T-shirts. Er is zelfs een plan voor een reisbureau. En ook kunnen moeders bij het Mama café hun eigen dingen doen, terwijl de kinderen er ondertussen kunnen spelen. Om deze onderneemsters hun droom waar te laten maken, is EVA begonnen met een crowdfundingsactie met als naam 'de bank van EVA'. "We willen eind dit jaar dat alle onderneemsters winst kunnen maken uit hun onderneming. En halverwege volgend jaar willen we als coöperatie volledig zelfvoorzienend zijn. Dus niet meer afhankelijk van fondsen of de gemeente", schetst Esther de toekomst. Tot die tijd is er nog een bedrag van € 4000 nodig aan crowdfunding. "Het zou mooi zijn als het lukt om dit te krijgen. Wie weet zitten we hier dan over vijf jaar weer en hebben we een eigen winkel," droomt Esther hardop. "En meerdere locaties", vult Laura lachend aan. Dan moeten de dames weer verder want inmiddels zijn de onderneemsters binnen gekomen en is het tijd voor het wekelijks overleg. Een overleg dat onder andere bedoeld is om elkaar een positieve schop onder de kont te geven en elkaar op te vangen als het niet gaat zoals je het wilde. "Dat we samen vooruit gaan, dat geeft de meeste voldoening", sluit Laura af.

www.cooperatie-eva.nl

Crowdfunding

voorjebuurt.nl: https://voorjebuurt.nl/nl/projects/de-bank-van-eva-shoppen-zonder-geld

Geslaagd uitje naar de Biesbosch

Op dinsdag 25 juni maakten zo'n 130 mensen uit de wijk een uitstapje naar de Biesbosch. Bewoners van verzorgingshuis Op de Laan gingen ook mee. Niet alleen ouderen, maar ook mensen met een verstandelijke beperking. Het was een super hete dag maar iedereen heeft het, onder de bezielende leiding van An Verwaal, enorm naar zijn zin gehad. Hieronder een impressie van onze fotoredacteur Steven Scholten.

de Doc
huisartsen

Huisartsen met hart voor de buurt

Onze locaties:

- Boomsluiterskade 299
  2511 VJ Den Haag
- Stationsweg 35
  2515 BH Den Haag

dedoc.nl

Bereikbaar op werkdagen
08.00 - 17.00 uur

Telefonisch spreekuur
11.00 - 12.00 uur

070-382 47 77

Via ons digitaal patiëntenportaal kunt u 24 uur per dag afspraken maken en herhaalmedicatie aanvragen. (Ook via de app)

De Kinderwerkplaats brengt kinderen in aanraking met tecchniek

Tekst: Maurice Oosthoek

Aan het Spui 216 a is sinds een jaar de Kinderwerkplaats gevestigd. Onze Wijktijgers, de kinderjournalisten van de Rivierenbuurt, ontdekten al welke fantastische proefjes je daar allemaal kunt doen op het gebied van techniek. Raymond van Bohemen, één van de initiatiefnemers van de Kinderwerkplaats, vertelt meer over de achtergrond van de werkplaats.

Voordat Raymond als 21-jarige jongerenwerker werd, had hij al zo'n 6 jaar als timmerman gewerkt. Hier hebben we dan ook gelijk zijn interesse voor techniek te pakken. Als jongerenwerker integreerde hij dat ook in zijn werk, getuige de vele bouwreizen met naar onder meer Roemenië, Suriname en Sri Lanka.
De Kinderwerkplaats ontstond zo'n 6 jaar geleden. Bezuinigingen op het kinderwerk en de signalering dat kinderen steeds minder met techniek in aanraking komen, vormden genoeg aanleiding. Kinderen kunnen heel goed omgaan met mobiele telefoons, tablets en computers, maar voor andere vormen van techniek is weinig aandacht. Interesse wekken voor techniek? Dan moet je vroeg beginnen. Ze kunnen er later zulke mooie dingen mee doen. Met ruim 20 proefjes leren kinderen spelenderwijs hoe dingen werken. Wij bouwen alles zelf en laten ons graag inspireren door bezoekers. Een goed idee pakken we op en krijgt een plek in de werkplaats.
Op de vraag op welke activiteit Raymond het meest trots is, antwoordt hij eerst; "de ontzettende lol die kinderen hier hebben". En de interne colafontein, elektriciteit door je lichaam laten gaan en .... Kortom, genoeg te beleven.
De Kinderwerkplaats gaat ook allerlei samenwerkingen aan. Met de Haagse Hogeschool werken we aan een Recycle station. Kinderen van basisscholen verzamelen plastic, komen het bij ons versnipperen en maken daar vervolgens iets nieuws van. Ook is er een lesprogramma ontwikkeld voor scholen.
Momenteel draait de Kinderwerkplaats volledig op vrijwilligers. Willen we verder, meer activiteiten , meer vestigingen dan moeten we de slag maken naar een organisatie met werknemers. Het bestuur van Kinderwerkplaats Nederland denkt met ons mee. Ondertussen gaan we lekker door op het Spui en zijn alle kinderen van harte welkom!

Kinderwerkplaats
Spui 216 a
www.dekinderwerkplaats.nl
Geopend van woensdag t/m zondag (voor tijden zie de website)
Entree: € 10,= voor kinderen vanaf 4 jaar , € 4,= voor begeleiders

Poetry in the Park 2019

Tekst: Hetty Gijzen

Op de avond van 28 en 29 mei kon de buurt genieten van allerlei podiumkunsten in een tent op het Huygenspark. Verhalen, gedichten, muziek door en voor een variëteit aan deelnemers en publiek. Het werd een groot succes.

Poetry Battle

Op de eerste avond streden 14 leerlingen van vijf verschillende middelbare scholen op het podium om de prijs voor het beste gedicht. Een driekoppige jury oordeelde met ondersteunende woorden over de presentaties. Tussendoor trad de rockband Callkoen (bekend van Sniester en Parkpop) op. Drie leerlingen gingen door naar de finale en het publiek besliste, door het opsteken van rozen, over de winnaar. Erik Heikoop van GSR Rijswijk werd winnaar Poetry Battle 2019.

Het winnende gedicht Poetry Battle 2019

Oma
Altijd stil.
Vol met liefde.
Om haar geef ik.
Zij struikelt over het leven.
Zij geeft mij alles wat ik wil.
Geeft mij aandacht als ik mij verveel.
Nu is ze voor altijd stil.

Nu is het zoals zij altijd wilt.

Erik Heikoop (GSR Rijswijk)

Open Podium

De volgende avond genoot het publiek van een open podium. Er waren presentaties van buurtbewoners die in de aanloop naar het festival eerder gedichten uit het Papiaments, Iers en Syrisch-Arabisch hadden vertaald. Van ouderen die, in een cursus van vijf ochtenden, over hun levensverhalen gedichten hadden geschreven in buurtgebouw O3, Stadsoase Spinozahof en de Croissant. Ook bewoners van Huize op de Laan waren hierbij aanwezig. Van bekende en onbekende Hagenaars die zich hadden aangemeld ofwel spontaan het podium opsprongen om hun woordkunst te tonen. De vermaarde Haagse zangeres Tess zong onder begeleiding van een accordeonist prachtige Franse chansons.

Het kon allemaal plaatsvinden dankzij vele vrijwilligers uit Rivieren- en Stationsbuurt, Huis van Gedichten, Verhalenvangers en de financiële bijdragen van fonds 1818, de gemeente Den Haag, Bewonersorganisatie Stationsbuurt en RCOAK

Workshop Leven, een gedicht!

Docent Jessie van Vlodrop

Het leven, een gedicht

Nooit kwam ik in de Rivierenbuurt,
maar heden tot mijn verrassing
belandde ik in een modern lokaal
met een daktuin, met kas, regenton,
gras, wilde bloemen, een duif, twee merels,
wuivende bomen in de verte
en daarboven, blauwe lucht en wolken

Epi

Nieuwe verzorgingshuis krijgt groen dak en tuin

In de zomer van 2018 is de vernieuwing van woonzorgcentrum Rivierenbuurt van start gegaan. In 2020 wordt de aanpassing naar een nieuw wijkzorghuis voltooid. De sloop binnen het gebouw is inmiddels afgerond en de aangevraagde omgevingsvergunning is verleend.

Met de vernieuwing van het gebouw is nog niet begonnen. Door nieuwe regelgeving heeft HWW-zorg opnieuw moeten kijken naar het ontwerp, hierin zijn aanpassingen gedaan aan de hoeveelheid huiskamers per etage. Deze wijziging zorgt ervoor dat er een ander ontwerp is gekomen. In dit ontwerp wordt een duurzaam groen dak meegenomen en de mogelijkheid tot het vergroenen van de tuin. Zo draagt het nieuwe gebouw positief bij aan de hittestress in de wijk.

Planning loopt uit

Het gevolg is wel dat het vergunningstraject opnieuw wordt aangevraagd bij de gemeente Den Haag. Hierdoor loopt de eerder genoemde planning uit, waardoor de voorlopige prognose van oplevering nu geschat wordt op het vierde kwartaal van 2020.
Mocht u vragen en/of opmerkingen hebben dan kunt u contact opnemen met de afdeling Vastgoed door een e-mail te sturen naar: vastgoed@hwwzorg.nl

Koningstunnel alweer open op 26 augustus

Sinds 1 maart 2019 wordt gewerkt aan de vernieuwing van de Koningstunnel. De tunnel zou tot 1 oktober dicht zijn. Maar de werkzaamheden verlopen zo voorspoedig dat de Koningstunnel al op maandag 26 augustus weer open gaat voor het verkeer. Dus na de zomervakantie wordt de wijk weer een stuk bereikbaarder.

Eerste AED in de wijk

Sinds donderdag 06 juni 2019 is de 1e wijk aed opgehangen en in gebruik genomen.
Hij hangt bij het Flex college aan de buiten gevel bij de voordeur.

Asociaal gedag in parkje Hekkelaan tussen nr. 6 en 8

Tekst: bewoonster Sjaan Broeshart

Als ik `s morgens het hek open doe van het parkje, staat er vaak allerlei rommel zoals zakken vuil, allerlei soorten groot vuil enz.
Ik gooi of zet dit dan in/bij de ondergrondse containers aan de Nw Haven. Hondenstront ligt er ook vaak op het pad en dat ruim ik ook op. Als ik tegen de honden bezitters zeg dat het parkje verboden is voor honden, worden ze vaak boos en beginnen te schelden, maar blijven er toch vaak lopen.

Ik begin hier genoeg van te krijgen en stop met het opruimen en schoonmaken van boven genoemd parkje.

Mijn vraag is nu; BEWONERS HOU HET PARKJE NETJES ZO MOEILIJK IS DAT TOCH NIET ?!

Beveilig je huis ook tijdens de vakantie:
Inbrekers gaan niet op reis

Tekst en foto's: buurtpreventieteam

Gaat u binnenkort op vakantie? Vertel uw buren, familie of vrienden over uw plannen. Zij kunnen opletten en helpen uw huis een bewoonde indruk te geven. Vraag hen bijvoorbeeld de post weg halen, de planten water te geven of een lampje aan te doen.

Goed hang- en sluitwerk

Naast deze tips blijft het natuurlijk belangrijk te zorgen voor gecertificeerd hang- en sluitwerk op ramen en deuren. Een goed en degelijk slot voldoet aan het Politiekeurmerk Veilig Wonen (PKVW). U kunt hierover advies aanvragen bij een PKVW-bedrijf. Een lijst van deze bedrijven vindt u op www.politiekeurmerk.nl

Bel 112 bij een verdachte situatie

Blijft u thuis en wilt u genieten van het warme weer? Zorg er dan voor dat inbrekers niet bij waardevolle spullen kunnen komen. Als er deuren of ramen openstaan, is de kans groter dat inbrekers hun slag slaan. Ziet u een verdachte situatie? Bel dan direct de politie via 112. Vraag ook de buren dit te doen als zij iets verdachts zien. Snel alarm slaan betekent een grotere kans om inbrekers te pakken.

deze zogenaamde green graffiti staat ook op de hoek van de Scheldestraat en Dommelstraat (ingang Deltaplantsoen)

Hondenpoepactie!

Tekst: Sana, Firdaouss, Pippa en Selma

Op 18 juni hebben we een hondenpoepactie gedaan. We kwamen op dat idee, omdat er een tijdje geleden overal poep lag in onze straat. Zelfs voor onze deur! Dus we hebben afgewacht tot het mooi weer werd. Toen gingen we met flessen vloeibare verf de wijk in op zoek naar hondenpoep op plekken waar het niet hoort. We kwamen best veel drollen tegen op straat en we maakten er een rondje omheen met de verf, zodat het goed zichtbaar was. We hopen op deze manier dat mensen met een hond het zien en voortaan met hun hond naar de uitlaatplekken gaan of dat ze het opruimen. Wat ons wel opviel was dat het in de winter erger was dan nu in de zomer. Hopelijk heeft onze actie geholpen voor een schone wijk!

Borden voor het Deltaplantsoen

Tekst: Mariana, Saffa en Hoesna

Met de kinderraad hebben we het erover gehad wat ons stoort op het plein. Daar kwamen een aantal dingen uit. We hebben erover gestemd en toen hebben we drie borden gemaakt. We hebben er een paar weken aan gewerkt en toen ze klaar waren, hebben we ze opgehangen aan het Hopje. Misschien hebben jullie ze wel gezien. Het gaat over: geen ruzie maken op het plein en respectvol met elkaar omgaan! Ook maakten we een bord voor al dat plastic afval (en andere troep) wat maar op de grond wordt gegooid, terwijl er overal prullenbakken staan. Wat wij ook niet fijn vinden is dat er soms honden op het plein komen, terwijl dat niet mag. Veel kinderen zijn bang voor grote honden. Het was te verwachten, maar ze hebben er niet lang gehangen. Helaas zijn ze gesloopt en verdwenen! Maar toch hebben we duidelijk kunnen maken wat er kan verbeteren op het plein, al was het maar voor een paar dagen!