03/2019

# De WIJkrant

## Rivierenbuurt / Spuikwartier

*“Samen met alle wijkbewoners de verantwoordelijkheid dragen om de wijk uniek te houden, daar wil ik naar toe.”*

Lees meer over hoe wethouder Bert van Alphen dat voor zich ziet op pagina 12.

# WIJkkrant bewoners
Rivierenbuurt/Spuikwartier

21e jaargang – nummer 125 maart 2019
Verschijnt 6x per jaar.
De WIJkrant wordt huis aan huis bezorgd.
Nabezorging via dinsdagochtend via
tel. 070-8200187 of info@brs-denhaag.nl

Redactie:
Roberto Dresia
Hetty Gijzen
Shelley Kouwenhoven
Joop Passchier
Cora van der Veere (eindred.)
Ricardo Buitinga (hoofdredacteur)
Rachel van der Veen (bewonersondersteuning)
Vormgeving: Tanja Baars
Fotografie: Steven Scholten Drukwerk: Smiet Grafisch
Totaal BV Redactiewijkkrant@brs-denhaag.nl

Advertentietarieven:
per keer, op basis van heel jaar,
hele pagina € 300,--
achterpagina € 400,--
halve pagina € 150,--
kwart pagina € 75,--

Advertorials per keer op afspraak
Heeft u vragen of opmerkingen:
redactiewijkkrant@brs-denhaag.nl
Inleveren kopij nr.126 (uiterlijk vrijdag 3 mei):
redactiewijkkrant@brs-denhaag.nl
© Auteursrecht redactie wijkkrant Rivierenbuurt/
Spuikwartier

## Informatie & Service

Klachten/schademeldingen in de openbare ruimte
Gemeentelijk contactcentrum
www.denhaag.nl tel: 14070

Politie geen spoed: 0900-8844
Politie/Brandweer/ambulance: 112
Meld misdaad anoniem: 0800-7000

Wijkagenten:
Tamar Pronk tamar.pronk@politie.nl en
Arthur Stijnen: Arthur.Stijnen@politie.nl

Spreekuur wijkagent
elke donderdag van 15.30 – 16.30 uur en
1e dinsdag van de maand 19.00 – 20.00 uur
Zaanstraat 25

Senior GGP Jeugd B.J.H. Klaver (Ben)
Hoefkade 350, 2526 CH Den Haag

Dierenambulance & hospitaal Den Haag 070-3282828

Algemeen Maatschappelijk werk
tel: 070-4248000

Spreekuur HaagWonen
1e dinsdag van de maand 19.00 – 20.00 uur
Zaanstraat 25

O3 Centrum Rivierenbuurt
Zaanstraat 25
tel: 070-8200182

Juridisch Spreekuur 070 Watt
di. 14.00- 18.00 uur
Pletterijkade 15-28
tel: 070-7444070

Buurtkerk Havenlicht
elke 4e zondag van de maand 14.30 – 16.00 uur
Zaanstraat 25

Huisartsen Gezondheidscentrum de Doc
Boomsluiterskade 299
tel: 070 3824777

SMASH – huisartsenpost voor spoed
tel: 070-3469669

Apotheek de Volharding
Boomsluiterskade 299
tel: 070-3153636

Veilig Thuis Haaglanden Waldeck Pyrmontkade 872
tel: 0800-2000
24/7 bereikbaar

Haagse wijk- en woonzorg, thuiszorg
tel: 070-3795000
www.hwwzorg.nl
24/7 bereikbaar

Wijkverpleegkundige Marije Berkel
06 82010107 di. – do. – vr.

Tandartsendienst spoedgevallen nacht/weekend
tel: 070-3110305

Dierenartsen weekenddienst spoedgevallen nacht/
weekend tel: 070-3110307

Zebra Welzijn
Zaanstraat 25
tel: 070-8200184

# Redactioneel

De tijd gaat snel. Even leek het al voorjaar, maar dat was van korte duur. Toch vindt u in deze krant  onderwerpen die de lente dichterbij brengen: meisjes die voetballen, groen bij het Flex college, Poetry in the Park en zelfs plannen om de hitte van de zomer te bestrijden.
Het bruist in de wijk van de initiatieven waarover wij u graag iets vertellen. Eigenlijk kwamen we ruimte tekort! Naast de pagina's met de make-over, de service pagina, Riviervizier, de Wijktijgers, was er teveel nieuws voor 20 pagina's. We hebben daarom aan deze WIJkrant vier pagina's toegevoegd. Het ziet ernaar uit dat dit het komende jaar het normale aantal pagina's zal zijn, want ook de gemeente weet ons nu te vinden voor berichten.

Daarom was het ook hoog tijd om kennis te maken met onze stadsdeelwethouder, Bert van Alphen. U vindt het interview op de midden pagina's van alweer de tweede WIJKrant, gemaakt door de nieuwe redactie. We zijn er trots op dat we al zoveel positieve reacties hebben ontvangen, dank daarvoor. We hopen dat u van deze krant weer net zoveel, of nog meer geniet dan van het vorige nummer.

Namens de redactie:
Ricardo Buitinga

# In deze krant


**Poetry in the Park 2019** 4
**Makeover** 7
**Verkeersagenda gepresenteerd aan wethouder Van Asten** 8
**Op het FlexCollege is het al lente!** 9
**Groenplatform** 9
**Eten bij Vulcan restaurant** 11
**Onze wijk: een Gallisch dorpje?** 12
**Zorgwinkel wint prijs in 'Help Nederland Vooruit' competite van de ING** 14
**Samen de heg netjes houden** 14
**Gestrand op weg naar Engeland** 15
**Gluren bij de Buren** 17
**Na 3 jaar eindelijk bewoond** 18
**Vergunning buitenspeeldag 2019** 19
**Oude naaimachines gevraagd!** 19
**Oproep** 19
**Een heerlijke buurt** 21
**Oproep** 21
**Den Haag ruimt op** 22
**Vrijwilligers gezocht!** 23
**Vier de christelijke feesten met buurtkerk Havenlicht** 23
**Meidenvoetbal O3:** 24

# Poetry in the Park 2019

**Na twee succesvolle edities Poetry Battle, wordt dit jaar nog groter uitgepakt: Poetry in the Park met dichters, rappers en muziek. Iedereen mag mee dichten. Graag zelfs. Daarom starten al in april diverse inspirerende workshops voor buurtbewoners. U bent welkom in de Stationsbuurt en de Rivierenbuurt. Deelname aan de workshops en het festival is gratis!**

## *Het park is open, dicht mee!*

*Buurtpoëzie in het Huijgenspark op 28 en 29 mei*

### Poetry Battle

Voor in de agenda: op 28 mei is de zinderende finale van de Poetry Battle. Net als voorgaande jaren houden leerlingen van verschillende middelbare scholen een dichtwedstrijd. Docenten van Huis van Gedichten stomen de leerlingen klaar. Dit jaar doen vijf scholen mee en vijf docenten. Naast de leerlingen 'battlen' ook de docenten. De jury, bestaande uit Noa (Poetry at sea), Michael (Storyteller) en Siela (Haagse Hogeschool), wijst de finalisten aan. Het publiek kiest de winnaar. Dus komt allen en stem! Het belooft weer een spannende avond te worden en we rekenen op veel publiek dat komt luisteren, aanmoedigen en stemmen.

www.huisvangedichten.nl/poetryinthepark en op facebook.com/Huis.van.Gedichten.

### Open podium

Pak je podium op 29 mei. Iedereen die dicht of rapt is van harte uitgenodigd op ons Open podium. Deelnemers van de workshops brengen bovendien hun dichterlijke teksten ten gehore. Wordt het een haiku, sonnet of aangrijpende herinnering? Beide avonden zijn in de tent op het Huijgenspark, van 19:00 tot 22:00 uur.

Aanmelden voor Open Podium bij Geraldina Metselaar: geraldinametselaar@gmail.com.

### Workshops

Speciaal voor de buurtbewoners zijn er inspirerende en leerzame workshops. De workshops zijn hiernaast beschreven.

## *Korte terugblik*

De eerste Poetry Battle, in mei 2017, vond plaats in buurtcafé de Bordelaise. De sfeer was top! Verschillende buurtbewoners droegen hun steentje bij. Zo verzorgde ome Steef het geluid, maakte Anna soep, deed Piet de foto's en zorgde Niels voor de gasten. Wanda zat in de jury, het publiek wees de winnaar aan. Tijdens het optreden van De Kernkoppen ging het dak eraf. In juni 2018 was de Battle in de tuin van het FlexCollege in de Gouwestraat. De vrijwillige jury (Noa, Michael en Siela) was enthousiast. Buurtbewoners presenteerden hun vertaalde gedichten en duo 'Spreekuur' verzorgde de muziek en dichtersgein. Circa 20 buurtbewoners werkten mee als vrijwilliger.

## Workshop 'Ik vertaal je'

Buurtbewoners gaan gezamenlijk lievelingsgedichten van buurtbewoners met niet-Nederlandse roots naar het Nederlands vertalen. Hoe klinkt en voelt een andere taal? Met veel handen- en voetenwerk kom je tot verrassende ontdekkingen. Door het 'gedicht van herkomst' leer je, in deze huiskamerworkshops, meer over de achtergrond, de taal, het land en je buren. Het zijn drie losse workshops met alle drie een eigen gedicht.

**Docent**:
dichter Peter Swanborn

**Data**:
donderdag 2 mei : 19:30 – 21:30 uur
dinsdag 7 mei: 19:30 – 21:30 uur
zaterdag 4 mei: 14:00 – 16:00 uur.

**Aanmelden** via info@huisvangedichten.nl.

## Workshop 'Leven, een gedicht'

Ga verhalen uitwisselen en herinneringen ophalen, waarvan je niet eens meer wist dat je ze nog had. Door eenvoudige schrijftechnieken leren cursisten momenten uit hun leven op papier te zetten. Iedereen werkt aan één of meer eigen gedichten. Vooral mensen van 50+ worden van harte uitgenodigd om aan deze workshops mee te doen. Iedere workshop bestaat uit vijf bijeenkomsten en vindt plaats op drie plekken in de buurt.

**Docent:**
Jessie van Vlodrop (Verhalenvangers)

**Data:**
**In woongebouw de Croissant (Zieken1)**
5 dinsdagochtenden wekelijks
vanaf 2 april van 10.00 - 12.00

**In de stadsoase Spinozahof (spinozastraat 4)**
5 vrijdagochtenden wekelijks
vanaf 5 april van 10.00 - 1200

**In buurtgebouw O3 (Zaanstraat 25)**
5 donderdagochtenden wekelijks vanaf 25 april van 10.00 - 12.00

**Aanmelden** via info@verhalenvangers.com.

## Het winnende gedicht van 2018

### Ken je Mij?

*Ken je mij? Denk je dat je mij kent?*
*als jij in mijn hoofd zou belanden*
*trek je je dan snel terug of zou je je*
*ogen niet kunnen geloven*
*een hoofd vol met kleuren,*
*schaduwen en gedachtes*

*die over bomen en takken springen*
*om nieuwe herinneringen te maken*
*realiseer je je dat wel?*
*Altijd druk maken over te veel geluid*
*in mijn hoofd*
*Mij hindert het niet zo. Zeg ik dan.....*

Kate Oram (Maris College Houtrust)

## Dankwoord

Poetry in the Park wordt mogelijk gemaakt door Fonds 1818, Gemeente Den Haag, Buurtstation, Huis van Gedichten en Stichting RCOAK. De initiatiefgroep bestaat uit: Josefine, Wanda, Madeleine, Hetty, Malou, Geraldina en Angelina.

## Meer informatie:

www.buurtstation.nl.
www.huisvangedichten.nl
www.verhalenvangers.com

Of neem contact op met Angelina Adam: sgadam925@gmail.com of 06 47 24 69 48.

TETTERO'S AUTOBEDRIJF
APK Onderhoud Reparatie's Airco
In en Verkoop Auto's

Lekstraat 49 2515 XA Den Haag
www.tetterosautobedrijf.nl
Tettero@zonnet.nl
Tel: 070-3853892 Mob: 06-55540074
Openingstijden: Ma - Vr:8.00-17.00 Za:8.30-12.30

! Gratis Leenauto !

In overleg ophalen ook mogelijk

APK :: Onderhoud :: Reparatie :: Airco :: Schadeherstel
In- en Verkoop Occasions

BOVAG GARANTIE

RDW erkend

FYSIOTHERAPIE, MANUELE THERAPIE & TRAINING

BLESSURE DEN HAAG

BOOMSLUITERSKADE 299
2511 VJ Den Haag

WESTVLIETWEG 55
2491 ED Den Haag

070-3839884

0620 135 738

BLESSURE@XS4ALL.NL

WWW.BLESSUREDENHAAG.COM

# Makeover

**BOCCABACIO (Roberto Dresia top visagist & Joop Gard Passchier stylist) doen make overs en beautyshoots. Gabriëlle (5-9-'88), is van Surinaamse afkomst. Zij heeft een tweelingzus, Priscilla.We stellen 10 vragen aan Gabriëlle om haar beter te leren kennen.**

## Wat vind je prettig aan de Rivierenbuurt?

Ligging is dicht bij het centrum, CS en het is een multiculturele wijk.

## Wat vind je minder leuk?

Grofvuil wordt zomaar op straat gegooid. Er ligt overal hondenpoep op de stoep. Dat dus niet opgeruimd wordt.

## Waar werk je?

Op een basisschool in Den Haag.

## Wat is je lievelingsgerecht?

Indiaas eten

## Gebruik je make up of verzorgings producten?

Alleen dagcrème, verder geen make up.

## Wat is jouw kledingstijl Gabriëlle?

Casual modern.

## Wat vind je van het hedendaagse modebeeld?

Dat volg ik niet zozeer, ik heb m'n eigen kledingstijl.

## Wat is je muziek keuze/stijl?

Ik luister graag naar de radio, Skyradio, R&B pop en soul en Top 40

## Wat is je lievelings TV programma?

GTST

## En als laatste vraag Gabriëlle, als je president zou zijn van Nederland, wat zou je anders doen?

Het integratiebeleid is niet goed, vluchtelingen worden niet goed begeleid, qua werk en hoe ze met financiën om moeten gaan.

We hebben een heel leuk gesprek gehad met Gabriëlle en een prachtige fotoshoot, voor het eerst met make up! Beste lezers van de wijkkrant, wil je in aanmerking komen voor een make over, stuur een e-mail naar info@boccabacio.nl, met de reden. Misschien ben jij de gelukkige voor een dynamische middag. Dan kom je in de krant!

Make up Hair & photo Roberto Dresia
Tekst & styling Joop Gard Passchier
Locatie studio BOCCABACIO  Zonweg 177 Den Haag

# Verkeersagenda gepresenteerd aan wethouder Van Asten

**Op vrijdag 25 januari bezocht wethouder mobiliteit, Robert van Asten de Rivierenbuurt en het Spuikwartier. De wijk wordt omsloten door allerlei wegen en knooppunten die naar het centrum leiden. Die gaan de komende jaren met de komst van hoge torens bij de verschillende stations, nog drukker en voller worden. De verkeersgroep uit deze wijk heeft een verkeersagenda gemaakt waarin de situatie wordt geschetst en oplossingen worden aangereikt.**

De wethouder wandelde met de verkeersgroep langs het Bernardviaduct, de uitgang van de Koningstunnel bij de Lekstraat, het Schenkviaduct en de kruising op het Spui bij het OCC. Bij alle punten kreeg hij uitleg over de problemen en uitdagingen. De wandeling eindigde in het Atrium van het stadhuis. Daar kreeg hij vervolgens de verkeersagenda uitgereikt door Peter Oosterling, van de verkeersgroep.

De verkeersgroep Rivierenbuurt/Spuikwartier bestaat uit: Tom Verdaat, Dieter Kleinjan, Peter Oosterling, Lorens Habing, Bob-Willem van Hooft.

Wilt u meer weten over het verkeersplan kijk dan op: http://www.brs-denhaag.nl/brs-denhaag.nl/190106_verkeersagenda-rivierenbuurt-en-spuikwartier-v1-1/ of mail naar info@brs-denhaag.nl

## Kansenkaart Hitte-Eiland Haegsch Hof aangeboden aan wethouder Van Alphen

Sinds de slotbijeenkomst in december heeft de groep bewoners rondom het Haegsch Hof niet stilgezeten. Onder redactie van de AVN is een boekje gemaakt. Hierin staan alle ideeën om de buitenruimte van het Haegsch Hof en omliggende straten te vergroenen. Dit boekje werd door initiatiefnemer Otto Thors op vrijdag 15 februari aangeboden aan stadsdeelwethouder Bert van Alphen. Een week later was er een gesprek met ambtenaren van het stadsdeel Centrum. Er wordt nu gezocht naar geld om een aantal ideeën uit het boekje mogelijk te maken, zoals het gezamenlijk vergroenen van de gevels op het Haegsch Hof.

Wil je meer weten over dit initiatief? Stuur een mailtje aan Groen@Thors.nl

# Op het FlexCollege is het al lente!

De lente is in zicht en de buurt staat binnenkort weer in bloei! Wij hebben op het FlexCollege al tijdig onze zaadjes geplant, met als resultaat nu al prachtige narcissen in bloei!
Afgelopen winter hebben de plantjes in onze kas tropische weken beleefd, met dank aan onze kweeklampen, dit leidde tot een oogst van heerlijke kruiden en zelfs tomaatjes.
De oogst wordt met een warm hart ontvangen in de kantine, waar er dagelijks broodjes en salades voor de leerlingen door leerlingen worden gemaakt. Al dat moois hebben wij natuurlijk ook te danken aan de groene vingers uit de buurt die ons helpen in de vakanties met het onderhouden van de tuin en kas en die dan ook volop genieten van ons heerlijke plein met zon!

De leerlingen van het FlexCollege zijn dit jaar weer met frisse moed van start gegaan, met nu al mooie resultaten en diploma's in zicht. Wij werken met zijn allen erg hard om alles zo harmonieus en liefdevol mogelijk te laten voorlopen en een veilige haven voor de leerlingen te bieden. Daarnaast wordt er ruimte gemaakt voor mooie activiteiten die onmisbaar zijn in de school loopbaan van een kind. Zoals betrokkenheid bij de buurt, kennis van kunst en cultuur, en groeneducatie. Tegen het einde van het schooljaar zal er weer een heerlijke biologische markt komen op het schoolplein voor jong en oud. Hierover volgt net als vorig jaar een mooie uitnodiging, dus houd de brievenbus in de gaten!

# Groenplatform

Zaterdag 18 mei Opzoomeren in de Rivierenbuurt. Opzoomeren is het mooi maken van bestaande geveltuintjes en eventueel ook de boomspiegels. Dode planten eruit, nieuwe plantjes erin. Wat snoeien en vegen. Kortom lekker bezig zijn. Leuk om samen met je buren te doen.

Dit jaar voor het eerst op 18 mei. Je kan voor 6 april aangeven of je gratis plantjes wil en hoeveel. En of je voor jouw straat een Opzoomertaart wil. Dan na het klussen, de stoelen naar buiten, genieten van de mooie tuintjes en met elkaar taart eten. Maak er een feest van!
Aanmelden plantjes en/of taart bij Gerrie de Wilde (06-16211057) Voor 6 april.

Heb je nog geen geveltuin en zou je het wel willen? Kijk voor meer informatie op www.denhaag.nl/groen. En kijk dan ook even op www.duurzaamdenhaag.nl. Kies actie Steenbreek (tegel eruit, plant erin)
Ook dit is leuk om samen met je buren te doen. Met elkaar, stap voor stap, naar een groenere wijk!

# Boeddhistisch Centrum Haaglanden

Uilebomen 55
2511 VP Den Haag
06-8345 7920
info@bchaaglanden.nl
www.bchaaglanden.nl

Stadscentrum voor meditatie en boeddhisme. Introductie en verdieping gericht op de toepassing in het dagelijks leven.

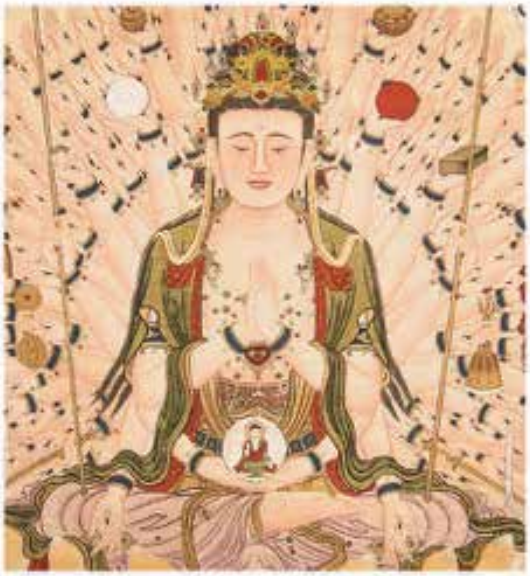

Activiteiten:

- cursus Leren Mediteren
- jaarcursus Meditatie & Boeddhisme
- vervolg- en verdiepingsavonden
- ochtendmeditatie
- leesgroepen
- retraites
- stiltewandelingen
- incidentele activiteiten

## Woning Verkopen?
## Woning Verhuren?
## Op zoek naar een woning?

Kies voor de nummer één NVM makelaar: Langezaal. Plan direct een **gratis** adviesgesprek. We staan voor je klaar en helpen je verder. Nog geen afspraak maar wel oriënteren? Bezoek ons dan op **langezaal.nl**, **Facebook** of **Instagram**!

LANGEZAAL
NVM MAKELAARS

Schenkkade 209, Den Haag • [070] 385 11 01 • info@langezaal.nl • **langezaal.nl** •

# Eten bij Vulcan restaurant

Tekst: Hetty Gijzen, Cora van der Veere

**Twee leden van de redactie zouden even wat eten bij het nieuwe Chinese restaurant op het Muzenplein. Chinees dacht ik: misschien maar weer eens foe-yong-hai. Maar dat pakte anders uit.**

Midden in onze tafel bevond zich een grote schaal met verhittingselement. Even later werd daarin een brede kom geplaatst die in tweeën was gedeeld. Aan de ene kant een witte borrelende soep, aan de andere kant een rode, vol drijvende pepers. De kelner legde uit wat de bedoeling was met deze 'hot pot'. Met eetstokjes moesten plukjes ragdun gesneden vlees in de soep worden gelegd tot ze gaar waren. Eetstokjes: zoals altijd is dat weer even wennen. Tenminste bij mij valt alles wat ik oppak er weer even snel af.

Inmiddels waren er tal van andere bakjes op tafel neergezet. Groentes, paddenstoelen, een witte pasta die hoorden we, van garnalen was gemaakt. Ook gerechtjes die niet ingedoopt hoefden te worden. We probeerden het uit en het één smaakte nog lekkerder dan het andere. We beperkten ons even tot de witte soep en keken ondertussen met schuin oog naar de rode schaal ernaast. Dat zag er wel erg heet uit. Toch ook maar geprobeerd, nadat er op ons verzoek toch wat pepers uit waren gehaald. Heet. De tranen schoten ons in de ogen. Andere bezoekers leken daar minder last van te hebben. De meeste tafeltjes waren bezet, de hotpot ging erin als koek.
Thuisgekomen even opgezocht waar de provincie Sichuan in China ligt want daar komt deze keuken oorspronkelijk vandaan. In het zuidwesten van China. De keuken kent daar 7 basis smaken: zuur, zoet, bitter, aromatisch, zout, scherp en heet. Heel herkenbaar. Heel apart. Een aanrader vonden wij!

# Onze wijk: een Gallisch dorpje?

Tekst: Cora van der Veere, Ricardo Buitinga

**We schieten allemaal in de lach als wethouder Bert van Alphen opmerkt dat de Rivierenbuurt niet mag gaan lijken op het beroemde dorpje uit het stripboek van Asterix en Obelix. Dat was omringd door dreigende Romeinse legioenen. Onze buurt dreigt ingesloten te worden door hoogbouw en afgesloten door drukke verkeerswegen. Maar dat was later in het interview.**

Vorig jaar werd Bert van Alphen voor de tweede keer stadsdeelwethouder van het Centrum en dus ook van de Rivierenbuurt en het Spuikwartier. We begonnen met hem te vragen welke overeenkomsten en verschillen hij ziet met zijn vorige periode. Welke uitdagingen ziet hij de komende jaren en in de toekomst? Hoe kijkt hij naar de wijk? Wat is zijn indruk? Al snel blijkt dat de band met het centrum en onze wijk verder teruggaat dan alleen zijn vorige periode als stadsdeelwethouder.

"In de jaren '70 en '80 was goede en betaalbare huisvesting iets waar veel actie voor werd gevoerd. Dat deed ik zelf ook. Ik zat toen bij een bewonersorganisatie in de Schilderswijk en zo leerde ik An Verwaal kennen". "Als je kijkt waar we toen stonden en waar we nu staan, zijn we ver gekomen. Ik heb geleerd dat het belangrijk is om ook je zegeningen te tellen."
De vorige keer dat hij stadsdeelwethouder was, twaalf jaar geleden, werd het "Krieg project" net opgeleverd. De Maaslaantjes waren er nog, net als de Zwarte Madonna. Van hittestress had nog niemand last. Verzet was er alleen tegen de toren van Krieg, aan de Boomsluiterskade. Inmiddels is er nog zo'n toren bijgekomen aan het Deltaplantsoen. Er staat een nieuwe school, de Maaslaantjes zijn vervangen door nieuwbouw. De Zwarte Madonna en twee ministeries zijn omgetoverd tot hoge torens met appartementen.

## Verschillende groepen

"Wat je ziet is dat er nu ook andere mensen in de wijk zijn komen wonen. Je hebt te maken met verschillende bevolkingsgroepen, om het zomaar te zeggen. Vroeger streden we samen voor een betere wereld. Nu zie je diverse bevolkingsgroepen die allemaal mondiger zijn geworden en met hun eigen plannen komen. Dat maakt de wijk uniek. Ik vind dat ook goed. Ik was onder de indruk van het plan van bewoners van het Haegsche Hof om van het hitte eiland af te komen. Dat ligt nu ook bij de andere betrokken wethouders. Maar ook de bewoners die strijden om hun kinderen in de wijk te laten wonen, steun ik graag."

## In gesprek

Van Alphen wil vooral in gesprek blijven. Over sociale huisvesting, pandjessplitsing, dakopbouwen, de komst van de hoogbouw om ons heen. Maar ook over de waarde van de komst van studenten voor werkgelegenheid en de leefbaarheid van de wijk. Daarom wil hij ook graag zoveel mogelijk de stad in.
Er komen meer spreekuren zoals een paar maanden terug in O3. "Ik wil de mensen spreken waarvoor ik werk. Daarom vind ik

deze functie ook zo mooi. Je kunt aan de juiste knoppen draaien. Dat is het verschil met hoe ik begonnen ben. Toen was het schoppen tegen, nu draag ik verantwoordelijkheid. Samen met alle wijkbewoners de verantwoordelijkheid dragen om de wijk uniek te houden daar wil ik naar toe. Doe dat met elkaar en met oog voor elkaar. Laten we het ook hebben over de tegenstellingen, die zijn er ook. Dan gaat dat lukken, daar geloof ik echt in". Van Alphen helpt ook graag vanuit zijn rol en kennis. "Zoek contact met andere buurten zoals Duindorp en Loosduinen. Die wijken lijken wel wat op de Rivierenbuurt qua inwoners en uitdagingen. En ga bij de gemeenteraad aangeven wat er anders moet."

## Waarschuwing

Bert moet alweer naar een volgende afspraak, tot slot zegt hij :"Ik ben heel blij met de nieuwe school en wil er ook graag een keer les komen geven. Het is tenslotte mijn oude vak". Wel heeft hij een waarschuwing voor onze wijk. "Je moet voorkomen dat je dat Gallische dorpje wordt uit Asterix en Obelix, dat zich alleen maar verzet. Denk mee, praat mee en kom met ideeën en oplossingen. Dan wordt je stem gehoord."

*Onze zorgwinkel wint de 5e plaats in de 'Help Nederland Vooruit' competite van de ING! met de prijs van 1000 euro die gewonnen is kunnen we weer een aantal maanden vooruit!*

# Samen de heg netjes houden

Rondom het Deltaplantsoen staat een prachtige heg, die het weer heel goed begint te doen. Maar niet iedereen neemt het zo nauw om het mooi en netjes te houden. Een doorn in het oog van enkele bewoners. Gerrie de Wilde nam het initiatief om met een paar mensen de rotzooi ertussen uit te prikken. Vuil wat er ongetwijfeld is ingewaaid, maar het is overduidelijk dat het er ook in wordt gegooid. Bierblikjes, flesjes, snoeppapiertjes, peuken en meer van dat spul. Het is weer netjes en wij willen dat graag zo houden. Want wist u bijvoorbeeld dat de duizenden peuken een enorme hoeveelheid grond en -water vervuilen? Ik las net dat ze daar in Parijs korte metten mee maken: wie wordt betrapt op het gooien van een peuk op straat, kan een boete krijgen van € 68.

# Gestrand op weg naar Engeland

## *Het verhaal van mevrouw Hussein*

Tekst: Cora van der Veere

**Mevrouw Najma Hussein heeft net haar kinderen naar de klas gebracht als ik haar spreek in O3. In de kinderwagen zit een peutertje dat nieuwsgierig toekijkt. Ik vraag mevrouw Hussein hoe ze hier in de buurt terecht gekomen is.**

In Somalië was er een voortdurende dreiging van oorlog en geweld. Met hulp van haar oma kreeg Najma toen ze 17 was, de kans naar familie in Engeland te reizen. Maar dat liep anders. Toen ze voor een tussenstop op Schiphol aankwam, bleek de contactpersoon die haar verder zou helpen, verdwenen. Na anderhalve week angstig op hem gewacht te hebben, was wel duidelijk dat hij niet zou komen. Ze kwam terecht in een asielzoekerscentrum voor minderjarige meisjes. Verschillende centra volgden. In één ervan ontmoette ze haar man, met wie ze in 2011 trouwde. Hij heeft een baan bij de post.

Nu wonen ze in de buurt met hun kinderen Saadia Saadia, Zeynab Abdulkadir, Zubair Abdulkadir en Kauthar Abdulkadir. De twee dezelfde namen van het oudste meisje blijkt een foutje van de ambtenaar van de gemeente te zijn geweest. Ze hopen dat ze het recht kunnen zetten als hun aanvraag tot de Nederlandse nationaliteit rond komt.

Als ik haar vraag of ze het naar haar zin heeft hier beaamt ze dat. “Ja, we hebben een ruime woning en aardige Nederlandse en Surinaamse buren. Soms drinken we thee bij elkaar. De kinderen doen het goed op school. Ze praten even goed Nederlands als Somalisch.” Mevrouw Hussein vertelt verder dat ze een opleiding volgt voor werk in de zorg. Als de jongste iets groter is, gaat ze die afmaken en aan het werk. Nu volgt ze voorlopig Nederlandse lessen in O3. Als ik opmerk dat ze goed Nederlands spreekt, blijkt wel dat niet iedereen daarvan uitgaat. Ze vertelt hoe mensen soms, waar ze bij staat, over haar praten. Dat is wel raar. Misschien dat ze denken dat ik dat toch niet versta. ‘Dan zeg ik niks,” zegt ze vrolijk.

Onze theebekers zijn inmiddels leeg. We staan op om weg te gaan. Het jongetje in de wagen veert op. Hij was geduldig maar nu vindt hij het wel genoeg. Op straat wuiven we elkaar nog even gedag.

meer dan alléén maar drukwerk!
Smiet
Geeft drukwerk weer kleur!
Smiet Grafisch Totaal b.v.
Boodschappenlijstje
Voor al uw ontwerp-, print- en drukwerk!
Prinsegracht 176 • 2512 GG Den Haag
T 070 737 09 36 E info@smiet-offset.nl
Ook voor uw energie zuinige "notebook"!
Voor meer dan alléén maar drukwerk.
Advies
Vormgeving
Drukwerk
Printwerk
Afwerking
Brochures
Voorraad
Prinsegracht 176 • 2512 GG Den Haag • T 070 737 09 36 • E info@smiet-offset.nl

# Gluren bij de Buren

Tekst: Angelina Adam

**Voor het eerst vond op 10 februari ook in Den Haag het Huiskamerfestival "Gluren bij de Buren' plaats. 23 gemeenten deden mee. Hier kon je in 80 huiskamers terecht. Ik ging naar enkele optredens bij mij in de buurt: naar het Oude Centrum, Schilderswijk, Stationsbuurt en de Rivierenbuurt. Het vloerkleed was het podium, de bank de tribune. Per woonkamer één act die drie keer gespeeld werd, steeds een half uur. Grappig dat je soms ook je eigen buren tegenkomt.**

Eerst kwamen we in een studentenwoning. De bewoner had heerlijke appeltaarten gebakken. Er was een piepklein theatertje, met oude schilderijen en geweren aan de muur, tapijten en een bar. 'Keiharde stilte', try out van stand-upcomedian Arnold betrok zijn soms verbaasde publiek, bij zijn grappen.
In de Katerstraat zat een gelegenheids theaterduo, vastgebonden en met zakken over hun hoofd, er op los te improviseren.
Daar aanwezige bezoekers raadden ons aan naar de Hooftskade te gaan waar in het voormalige weeshuis, het Wokcollectief optrad. 'Comfortabel' heette het programma: mooie, ontroerende zelfgeschreven liedjes, prachtig gezongen, over ouder worden en zijn, relaties en vriendschap.
Op Stationsweg 68 was een klein theaterzaaltje gemaakt met de tuin op de achtergrond. Duo Pekelharing zong liedjes over de 80 jarige oorlog, drinken, vissers- en matrozen. Het publiek deinde gelukzalig mee. Gastvrouw Sanja was enthousiast. Ze hoopt op meer van dit soort initiatieven.
Toen kwamen we in de Rivierenbuurt, in de wereld van rapper Georgio Richardson, uit Sint Maarten. Hij kwam naar Nederland, ging studeren maar door het cultuurverschil liep dat mis. Een jongerenorganisatie hielp hem en wees hem op zijn talent. Hij schrijft de liedjes zelf. Samen met Dayenne Granviel uit Curaçao, zelf voormalig bewoonster van de Rivierenbuurt, kreeg hij met aanstekelijke raps het publiek mee. Regelmatig treden ze samen met andere dansers op. Inmiddels heeft Georgio ook zijn studie weer opgepakt. Hij weet zeker dat hij het ook afmaakt. " I came for my dream, competence, to shut up, to stand up...."
Buiten was het nat en koud, binnen warm, gezellig en inspirerend, ook dankzij de lekkere hapjes en drankjes.
Optredens waren gratis toegankelijk. Bedrijven, waaronder Ikea, maakten dat mogelijk.

# Na 3 jaar eindelijk bewoond

Tekst: Hetty Gijzen

**Ooit was er een geliefd Spaans restaurant aan de Uilebomen, wie kende het niet. Het pand stond zo'n drie jaar leeg. Met Kerst zijn er drie jonge mensen in getrokken. We gingen met de nieuwe wijkbewoners praten over recht op wonen, schrijnende woningnood en onaanvaardbare leegstand.**

## Fijne buurt

Februari, een felle zon schijnt binnen in het knusse, sfeervolle huisje van Sue en Fred. Voor veel mensen is het tegenwoordig onmogelijk om een betaalbare woning te huren. Het is te duur, kleine kamers en lange wachtlijsten. Een eerste levensbehoefte, maar niet voor iedereen bereikbaar. Zo ook voor deze bewoners. Driekwart jaar geleden moesten zij uit hun woning. Ze zwierven rond en woonden bij vrienden. Zij kregen lucht van het lege pand aan de Uilebomen, haalden hun spullen op en trokken erin. Politie en woningbouwcorporatie Haag Wonen, eigenaar van het pand, stelden zij op de hoogte. Nu wonen ze er met plezier. De buurt is lekker rustig en er is sociale cohesie. "De mensen groeten en praten met elkaar. Ik heb in korte tijd al veel mensen leren kennen", zegt Sue.

## Wonen is een recht

"Wij voldoen misschien niet aan het beeld dat mensen van krakers hebben. We willen gewoon wonen, zoals iedereen. We willen contact met buren en samen dingen doen. Kraken is ook strijd tegen leegstand. Woningnood is eigenlijk een misdaad tegen de menselijkheid. Wonen is een recht voor iedereen. Helaas is dat niet het geval".

Sue vertelt dat ze van planten houdt. Ze heeft ideeën over vergroening van de wijk. Voor Fred is muziek zijn lust en zijn leven. Hij werkt als theatertechnicus. Sue is veganistisch kok. Ze werkt op een foodtruck in en buiten Nederland. Ze zijn blij met hun huis, maar ook altijd paraat. Als er plannen komen moeten ze misschien weer uit hun huis.

## Samen strijden tegen leegstand

De situatie op de woningmarkt is niks veranderd. Grote leegstand en schaarste aan betaalbare woningen. De beloofde 'betaalbare' woningen bij het Culturele Centrum komen er niet. Kraken is een goed pressiemiddel en geeft mensen onderdak. De bewoners zijn graag bereid mensen te helpen. Zij weten veel van de juridische kant van wonen en anderen kunnen daar van profiteren.

# Vergunning buitenspeeldag 2019

**Op woensdagmiddag 12 juni is het weer Nationale Buitenspeeldag! Op die dag staat in heel Nederland buitenspelen centraal. De gemeente Den Haag vindt buitenspelen erg belangrijk en vraagt ook dit jaar aan bewoners om activiteiten te organiseren. Als er voor activiteiten een straat moet worden afgesloten, is het verplicht hiervoor een vergunning aan te vragen. Dit proces wordt begeleid door VÓÓR Welzijn, MOOI en Zebra.**

Wilt u een vergunning of subsidie aanvragen dan kunt u een email met een verzoek voor een vergunning sturen aan Bianca Albers, b.albers@xtra.nl. Zij zal u de stukken die nodig zijn mailen.
U kunt uw verzoek voor een vergunning insturen tot en met 31 maart 2019.

## Subsidie aanvragen?

U kunt subsidie aanvragen voor activiteiten tijdens de Buitenspeeldag.
Kijk voor meer informatie op https://www.denhaag.nl/nl/subsidies/subsidies-evenementen/activiteitensubsidie-voor-stadsdeel-aanvragen.htm
Vergeet niet de eventuele bijdrage voor dranghekken op te nemen in uw aanvraag!

## Komt u er niet uit?

Heeft u vragen over het formulier? Heeft u hulp nodig bij de organisatie van de Buitenspeeldag, bijvoorbeeld over veiligheid tijdens de activiteiten?
Neem dan contact op met Bianca Albers b.albers@xtra.nl of (06) 39 43 59 99.

### Tip

Moet uw straat worden afgesloten? Vergeet dan niet de buurtbewoners hiervan op de hoogte te stellen. Dit voorkomt ergernis en misverstanden.

# Oude naaimachines gevraagd!

Voor de vrouwengroep in 03 zijn wij dringend op zoek naar naaimachines! De dames van de groep willen dolgraag leren naaien maar helaas is er geen geld om nieuwe naaimachines aan te schaffen. Dus heeft u nog een oude machine, die u nooit gebruikt, denk dan eens aan de vrouwengroep van 03, wij zijn er heel blij mee.

Namens de dames alvast hartelijk bedankt!
Met vriendelijke groet,
Christa Verra 0639437774
c.verra@zebrawelzijn.nl

# Oproep

In de volgende nummers van onze wijkrant willen we graag foto's van vroeger afdrukken. Heeft u nog ergens in een oud album of zo maar los, een leuke foto waar ook iets van de wijk op te zien is, laat het ons weten. We komen de foto bij u ophalen. Het zou leuk zijn als u ons er iets bij zou willen vertellen. De foto wordt gekopieerd. Natuurlijk krijgt u hem daarna weer terug!
Redactie wijkkrant

de Doc
huisartsen

Huisartsen met hart voor de buurt

Onze locaties:
- Boomsluiterskade 299
  2511 VJ Den Haag
- Stationsweg 35
  2515 BH Den Haag

dedoc.nl

Bereikbaar op werkdagen
08.00 - 17.00 uur

Telefonisch spreekuur
11.00 - 12.00 uur

070-382 47 77

Via ons digitaal patiëntenportaal kunt u 24 uur per dag afspraken maken en herhaalmedicatie aanvragen. (Ook via de app)

# Oproep

Welke jonge 'slagersknecht' werd op 21-11-1944 op de ophaalbrug over het water van de Zwarte Weg, beroofd van zijn bestellingen? Voor welke slagerij werkte de knecht?
Ik ben getuige geweest als 10 jarige jongen van het wegvoeren van jonge mannen uit het gebouw van Kunsten en Wetenschappen. Op brute wijze werd een slagersknecht door een jonge Duitse officier naar zich toe geroepen. Die gaf hem het bevel: "maak je mand open'. Dat deed hij bevend.
De officier begon de bestellingen uit te delen aan de jonge mannen die voorbij liepen. Berooid bleef de knecht achter.
Tijdens het uitdelen kreeg een van de jonge mannen een bloedworst aangereikt door de officier. Die zag mij staan en hij riep: "hier kleine rooie". Toen kreeg ik de bloedworst van 25 cm lang. Ik stopte hem in mijn jas en rende naar huis.

Wie weet wie die jongeman was?
Wie weet of hij teruggekeerd is uit Duitsland?
Ik wil dat heel graag weten.
Arie Niemeijer

# Een heerlijke buurt

Tekst: Cora van der Veere

**De ene herinnering roept de andere op als Arie Niemeijer over zijn jeugd in de Rivierenbuurt vertelt. Hij is van 1934, nu dus 84 jaar oud. Hij woonde Maasstraat 233, maar ook op 202 en 148.**

Hij ziet het nog allemaal voor zich: de bakkerij van Paul Keijzer, de groentezaak van Piet van Eijk,  de slagerij van Koos van der Voort. “Arie, zei die slager dan, “ kom effe binnen. Ik heb een boterham voor je met kaantjes”. Iedereen kocht op de pof bij alle winkeliers. “Wanneer komt je moeder betalen”, vroegen ze. Niemand van de kinderen wilde meer een boodschap doen.
De woningen waren slecht: “het vocht kwam zo uit de fundering. Maar dan ging er weer een hardboard plaat op en kon het weer even. We hadden allemaal een poepdoos met houten deksel. Maar ja, scheutje chloor erin...Maar, het moest echt wel worden opgeknapt”.
Uit de oorlogstijd herinnert Arie zich de honger. “We konden bloembollensoep krijgen in de gaarkeuken in de Gouwestraat. Dan stond je 2 uur in de rij”. Met zijn vader trok hij naar Zoetermeer met het laatste mooie kettinkje van zijn moeder om te ruilen tegen aardappelen en wat ze verder konden krijgen. Zij hadden een oude kinderwagen. Aan de band die er steeds maar van afliep, bewaart hij slechte herinneringen.
Arie weet nog goed dat er twee vrachtwagens werden geparkeerd op de stoep voor het huis waar Toosje Haak haar klanten ontving.
De joodse families die in de drie portieken ernaast woonden werden ingeladen. Hij heeft ze nooit meer terug gezien. Ook uit de Pletterijstraat werden gezinnen weggevoerd en de kinderen uit het weeshuis natuurlijk. Nare herinneringen.
De ene na de andere naam, borrelt op. Ook die van An Verwaal uit de IJsselstraat: “haar heb ik nog gekend toen ze nog in de strontluiers liep. Doortje, haar zusje was ook zo’n schat”.
Na de oorlog herinnert Arie zich ook een buurtfeest toen de ‘jongens uit Indië’ terugkwamen, op 25 augustus 1949. Zelfs politieagenten in de buurt zaten met een borrel op, op de fiets.
Als we afscheid nemen, zegt Arie nog gauw: “ik zou zo weer in m’n ouwe buurt gaan wonen”.

# Den Haag ruimt op

## *Inzameling achtergelaten fietsen*

**Tussen april en oktober 2018 zijn de Haagse toezichthouders begonnen achtergelaten fietsen op te ruimen. 11.814 achtergelaten fietsen en wrakken zijn naar het Fietsdepot Haaglanden gebracht. De aanpak bleek zo succesvol dat de gemeente vanaf dit jaar iedere buurt in Den Haag op achtergelaten fietsen controleert. En dus ook in onze wijk.**
**Dat gaat gebeuren in week 4 en 32 Centrum (Zuidwal, Uilebomen, Kortenbos, Voorhout)**
**Week 13 Rivierenbuurt, Week 32 Rivierenbuurt-Noord**

"Na de pilot in bepaalde gebieden zijn we dit jaar begonnen met handhaven in de héle stad. Onze toezichthouders controleren elke straat minstens een keer per jaar op achtergelaten fietsen. Waar nodig vaker," aldus wethouder Richard de Mos (Buitenruimte).

### Achtergelaten fietsen

Achtergelaten fietsen zijn een grote ergernis voor bewoners. Er blijft te weinig stallingsruimte over voor fietsen die wel worden gebruikt. Bovendien staat het erg rommelig. Sinds vorig jaar geldt daarom in heel Den Haag: fietsen mogen niet langer dan 28 dagen ongebruikt op straat staan. In de binnenstad of rondom grote stations mogen fietsen niet langer dan 7 dagen ongebruikt in een rek of vak staan.

### Kenmerken van een achtergelaten fiets

Achtergelaten fietsen zien er ongebruikt uit met aanslag of mos op het zadel, roest op de ketting of met onkruid op frame of wiel. De toezichthouders van de gemeente zijn getraind in het herkennen van achtergelaten fietsen.

### Handhaving: eerst waarschuwen, dan weghalen

Als de toezichthouders zo'n fiets zien, krijgt die een waarschuwingslabel. De fiets gaat op de foto. Als die fiets daar na 28 dagen nog steeds staat, krijgt de fiets nog een label. Na dag 31 haalt het Fietsdepot Haaglanden de fiets op en bewaart 'm twee weken. Eigenaren van opgehaalde fietsen kunnen de fiets tegen betaling van de kosten van het weghalen ophalen. Niet-opgehaalde fietsen worden verkocht aan Leerwerkcentra, fietsenhandelaren en tegen een symbolisch bedrag aan goede doelen. Wrakken gaan naar ijzerhandelaren.

### Inwoners kunnen helpen

Inwoners van de stad kennen de buurt als geen ander. Achtergelaten fietsen kunnen gemeld worden op www.denhaag.nl/fietsen. Op dezelfde pagina is ook de planning van de handhaving te vinden.

# Vrijwilligers gezocht!

## *Voor het buurtpreventieteam Rivierenbuurt*

**Wij op zoek naar nieuwe leden. Als u 2 uurtjes per maand tijd kunt vrijmaken om mee te lopen, heel graag! Kennismaken en aanmelden voor het buurpreventieteam kan via bpt-rivierenbuurt@live.nl**

### Wie zijn wij...

In 2014 is het buurtpreventieteam Rivierenbuurt gestart. We zijn een enthousiast team dat graag wil bijdragen aan een mooiere, leukere en veiligere wijk. We zijn een gemengd team in de leeftijd tussen 20 en 75 jaar.

### Wat doen we wel...

We werken op verschillende manieren. Elke week lopen we door de wijk. De tijdstippen verschillen iedere week en we lopen alleen als het past in de agenda. We zitten dus niet aan een vast tijdstip of dag. De politie en de gemeente weten telkens wanneer we lopen.

Tijdens de rondes geven we aan de gemeente, politie en soms ook een corporatie meldingen door over grofvuil, kapot straatmeubilair en ook over onveilige situaties. Daarnaast delen we flyers uit aan bewoners en bezoekers van de wijk. Bijvoorbeeld over de veiligheid. Zo werken we aan een hogere bewustwording.

### Wat doen we niet...

We zijn geen handhavingsteam of geen verlengde van de politie. We letten dus op veiligheid en netheid in de wijk, maar niet op fout parkeren en zo. We zijn gewoon burgers die in de Rivierenbuurt wonen en die graag willen meewerken aan een schonere, mooiere en veiligere wijk. We lopen daarom ook niet met vestjes door de wijk, maar in onze gewone kleren.

### Wilt u ook meewerken aan een mooiere Rivierenbuurt?

Iedereen - jong en oud - kan bijdragen aan een mooiere en veiligere Rivierenbuurt. Het begint al met afval in de afvalbak gooien en hondenpoep van uw eigen hond opruimen. Maar zeker ook uw huis goed afsluiten en geen ramen open laten staan als u niet thuis bent. Ook hier geldt: voorkomen is beter dan genezen.

Als u regelmatig door de wijk loopt met uw hond , vallen u wellicht soms dingen op die misschien wat raar zijn. Dat kan nuttig zijn om dat te melden bij de politie via het telefoonnummer 0900-8844.
Bij spoed altijd 112 bellen!
Misdaad anoniem melden? Bel 0800-7000 of via meldmisdaadanoniem.nl Vermeldt dan niet uw eigen naam of telefoonnummer etc.
Meelopen met het Buurtpreventieteam Rivierenbuurt? Mail bpt-rivierenbuurt@live.nl

# Vier de christelijke feesten met buurtkerk Havenlicht

Zo. 21 april Paasfeest, vanaf 14.30 uur workshops in O3 o.l.v. Coöperatie Eva.
Tussendoor wordt het Paasverhaal verteld met lekkers erbij.
do. 30 mei Hemelvaartsdag, dichtbij de Rivierenbuurt, in het Strijkijzer. Kosten 4,50 euro p.p. Overleg als kosten een probleem zijn.
Vertrek vanaf 14.30 bij O3
Zo. 9 juni Pinksteren, vanaf 15.00 uur in O3, met high tea en Pinksterverhaal.
Houd de website van het Havenlicht in de gaten voor wijzigingen: www.havenlicht.nl
Gerrie de Wilde

# Meidenvoetbal O3:

## *Meet & Greet met Sarina Wiegman en Tessel Middag!*

**Op donderdagavond krijgen meiden van 10 t/m 14 jaar (zaal-) voetbaltraining om hen klaar te stomen voor aansluiting bij een voetbalvereniging. We laten hen veel voetballen maar ook doen ze  mee met oefenwedstrijden bij een vereniging en ze doen toernooien. Ook worden ouderbijeenkomsten georganiseerd. De trainingen staan onder leiding van Django, stagiaire Sport en Bewegen van ROC Mondriaan. Plezier hebben en houden daar gaat het om daarom is er ook een meidenclub voor de training. Hier kunnen de meiden samen wat leuks doen, maar ze kunnen ook huiswerk maken onder begeleiding van Juf Christa.**

### Het meidenvoetbal krijgt bezoek!

Tekst: Firdaouss

Op 31 januari was er een grote verrassing voor de meidenvoetbalgroep in O3. Zoals jullie weten is Sarina Wiegman bondscoach van het Nederlands elftal damesvoetbal. Zij kwam samen met een speelster: Tessel Middag, op bezoek bij het meidenvoetbal. Zij kwam om ons een voetbaltraining te geven. We konden heel veel vragen stellen. Ook vertelde ze dat toen zij jong was, er nog bijna geen meidenvoetbal was. Toen ze 6 jaar was speelde ze mee in het jongens elftal met haar tweelingbroer. Om niet op te vallen had ze een jongenskapsel. Gelukkig is dat nu heel anders! Sarina is een super goede coach, in 2017 zijn ze zelfs Europees kampioen geworden!

### De kinderraad zorgt voor de vogels in de wijk!

Tekst: Mariana

Zoals jullie weten vliegen vogels ergens anders heen om aan eten te komen. Dat is soms best moeilijk voor ze . Maar dat is niet nodig! Misschien hebben jullie het al gezien: bij de heggen op het Deltaplantsoen hebben de kinderen van de kinderraad, toen het zo koud was, speciaal eten voor de kleine vogels (mussen, koolmeesjes) gestrooid en vetbolletjes opgehangen. Er zijn veel vogels van komen eten, want een paar dagen later was alles op! Het slechte nieuws is dat ze niet alleen het voer eten, maar ook plastic!! Er ligt heel veel plastic afval in en om de heg heen. Daarom vraag ik jullie, als jullie plastic zien RUIM HET OP! Gooi niks op de grond, zelfs niet als je haast hebt! Alvast bedankt!